青島時報

中華郵政特准掛號[illegible]電報掛號二五一四號

社址[illegible]山路十七號電話三三五五號郵政信箱第一四三號

第二千九百三十九號

今日本報三大張

中央登記證字第二十一號

發行人 [illegible] 編輯人 [illegible]

印刷所 [illegible] 民國十三年九月一日發行

本報價目

本埠	外埠
零售每份大洋四分 每月大洋一元 半年五元四角 全年十元	每月大洋一元二角 半年六元六角 全年十二元四角

廣告價目

普通	特別
每英寸每日五角每月十二元全面每月二百五十元每日五十元半面每月一百元每日三十元	每英寸每日一元每月三元全面每月二百元每日七十元半面每月一百廿元每日四十元

金城銀行

△資本總額壹千萬元

△實收資本七百萬元

△公積二百六十萬元

業務要目

營業部 定期存欵活期存欵往來存欵通知存欵押匯及其他一切事務

儲蓄部 專營整存零付零存整付整存整付特種定存活存等儲蓄事務營業獨立會計公開利息優厚責任無限

匯兌部 國內各地均有通匯地點手續簡便匯遞迅速

總行 天津英租界中街

分行 北平上海漢口大連哈爾濱南京鄭州蘇州武昌石家莊

青行 天津路元善里口

電話 經理室五一八○ 營業室三七三八

有線電報掛號均有中文七○○七洋文Kincheng

儲蓄章程函索即寄

交通銀行

（政府特許全國實業發展之銀行）

資本金壹千萬圓

公積金二百三十餘萬圓

前清光緒三十三年創辦

辦理儲蓄信託及一般之銀行業務

青島本行 中山路三十號 電話五○一一至五○一四 電報掛號 中文六六三九 洋文CHIAOTUNG

冠縣路支行 冠縣路九三號 電話同前

東鎮支行 東鎮威海路二七號 電話五○一五

第一倉庫 大港商河路一八號

第二倉庫 冠縣路九四號

儲蓄部 附設中山路本行及冠縣路東鎮兩支行內 電話均五○一一至五○一四

保管部 附設中山路本行內

總行 上海黃浦灘十四號

外埠分支行

南京・下關・鎮江・武進・無錫・蘇州・觀前街・常熟・揚州・泰縣・南通・徐州・蚌埠・新浦・蕪湖・漢口・長沙・九江・沙市・杭州・寧波・紹興・餘姚・定海・蘭溪・天津・北平・保定・唐山・石家莊・開封・鄭州・濟南・濰縣・烟台・威海衛・龍口・瀋陽・南滿站・大連・營口・孫家台・四平街・洮南・哈爾濱・道裏・長春・吉林・富錦・黑龍江・張家口・歸綏・包頭鎮・上海南京路・上海民國路・上海提籃橋・上海界路・

青島地方協會發還地租地稅通告

逕啓者本會經收地租地稅捐欵截至七月十日止共收洋十四萬一千七百餘元業於八月五日第八次執行委員會議決自八月八日起憑本會前發收據發還凡已經繳納前項地租地稅者請各檢同收據前往本市中山路明華銀行照數領回以一月領發清楚爲限幸各注意勿自延誤爲要特此通告

（此處廣告係明華銀行送刊）

青島觀海 泰山觀山 之後請往

「地到無邊天作界、山登絕頂我爲峯、」非身蒞其境不能悟其偉大

津浦泰安賓館位於山麓亘廈廣廊神仙盤桓之處夕陽明月青山微笑之時

新式房間自二元起 館內廣場可紮篷帳

本年電影的妙品

甜姐兒

耐珊卡洛主演

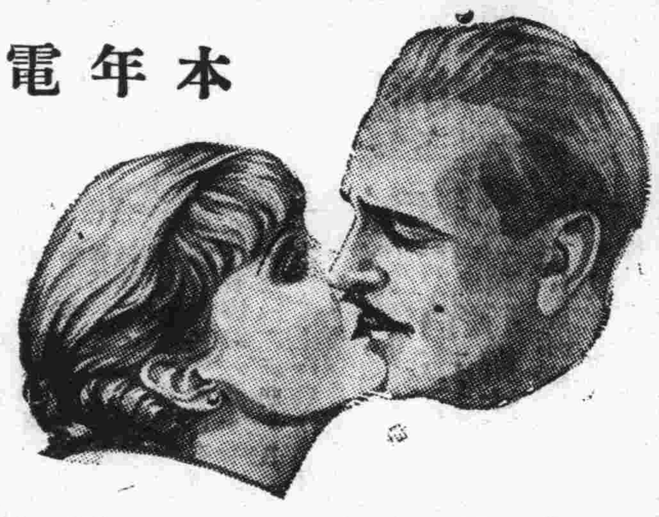

最深刻入微！最緊張刺戟！

演出動人

鏡前的吻

結構新穎

！給有家美妻的一個警告！

使她會心驚胆悸魄散魂飛！！

使他會胆落魂亡神亡神經錯亂！！

女人的小諷刺

男子的照妖鏡

電影的權威！

銀幕的新作！

明星

今天公映

無上上品

大前門香烟

我爲便利剿匪向日要求
將長城各口歸我駐守
＝戰區目下尚有匪衆萬餘＝
▲軍何昨談話華北軍費擬減至四百萬
▲我要求恢復榆海關日盼我停止抽稅

【北平二十二日下午七時三十一分本報專電】何應欽今日招待記者，發表談話如下，一、戰區僅餘都山興隆兩處未接收，榆關及石河以東地帶，亦待交涉，二、榆海關分關，我方要求恢復，日方盼我停止抽稅，我尚未允，三、灤東日駐軍，保留以保護運輸，十月以前可撤退，四、戰區現尚有匪萬餘，俟于主席學忠回冀後，再爲處理，五、我方爲剿匪便利計，擬向日方要求，將長城各口歸我駐守，六、現下各處日方駐軍，計密雲尚有數十，南天門古北口間約有百餘，建昌營撤河橋各有百餘，遷安約有數十，七、華北軍費數目，戰時至九百萬，戰後減至五百萬，廿後擬再減至四百萬，八、察事善後問題，只要方吉能就範，不久即可辦理完竣，

孫良誠張人傑等已應宋召抵張
方吉來否不定察善後難題正多

(北平二十二日下午九時四十五分本報專電)孫良誠、張人傑、因應宋哲元召，到已抵張，檀自新、李忠義、張允榮、約今日亦可到，惟方振武、吉鴻昌、將來赴張與否，尚未可定，察事善後難題，此後正多，

(又電)戰區匪氛，現仍甚熾，保安警察內實力單薄，潰剿不易，前據薊縣杜義部，原爲豫北著匪，洗來灤東，招入僞軍，現被日軍圍剿，已將杜擊斃，所部星散，薊縣近頗平靜，除榆關事外，均完全接收，惟榆城尚未交涉接收，使蔘刘隆爭任接洽後，可不成問題，密雲所接收者，乃四郊區域，縣城仍在日軍手中，尚待交涉，故榆密兩處情形相反，戰區行政督察專員設立與否，尚待黃郛返平後決定，

蘇豫省府將改組
▲以內長黃紹雄調任豫主席
▲蘇主席未定某中委任內長
唐有壬將兼任外交次長

【南京二十二日下午八時五十三分本報專電】某要人今對記者談時局問題，(一)五全會決不改期，以免失信，(二)馮玉祥入京短期內難實現，(三)張學良暫不返國(四)蘇豫兩省府將改組，以內長黃紹雄調豫主席，蘇主席是否易人，尚未定，關於內長一職，將由某中委繼任。又行政院今晨會議決定，劉崇傑辭外次照准，以唐有壬任外交次長，

魯省府裁撤實廳
併入建設廳改爲實業科
每年經常費定爲七萬元

【濟南二十三日上午一時電話】今省府政會議決，裁撤實業廳，併入建廳爲實業科，每年經費七萬元，

(又訊)黃河水利委員會王副委員長，昨晚由京飛濟，據談，中央決撥揚子江防汛欵五十萬元，移兵夫修堤，以三十萬元交韓負責，修黃河入海口門之壩，除以一萬一千元作測量費外，交劉峙修蘭封桐子墻，黃河上中游均漲，李樹椿今赴長清視察，茲將韓氏最近之電錄下，

電一

急，鎮江顧主席墨三兄勛鑒，篠電敬悉，黃河南岸決口，一在東明縣境分莊，一在考城縣境袁寨，皆直趨魯西荷澤單曹等縣，水頭約高丈餘，近已淹及鄆城鉅野等縣，平地水深五六尺或三四尺不等，水勢洶湧，將有橫斷津浦隴海兩路之虞，惟因東明屬冀，考城屬豫，口門尚未探悉，此間率到行政咸電，已電請主席林，院長汪，以災情奇重，乞迅飭撥款，先放急賑，又准兄銑電，即電黃河導淮兩委員會，請其從速籌辦堵法，共策進行，復兄嘯電，並請就近催辦矣，頃復接到劉主席經扶兄篠電，以巳電請行政院簡派大員，馳駐汴鄭，召集會議，就近主持防堵及賑濟事宜，弟意須由蘇皖豫魯冀各省，共同組織黃河下游整理委員會，全盤籌劃，即以經扶兄主張，請簡派之大員爲委員長，其有關係各省，亦均派委員一員駐會，相機籌議，共策進行，弟已一面電請中央核辦，一面電復經扶兄矣，吾兄如以爲可行，即祈一致逕向中央電請，以期早日實現，并希見復爲盼，弟韓復渠叩，

電二

急，開封劉主席經扶兄勛鑒，篠巧電均敬悉，此次黃河決口，下游各省人民之生命財產，損失極重，吾兄電請中央，簡派大員，馳駐汴鄭，召集會議，以資督率辦理修防賑災等事，籌畫周詳，自當共促實現，弟意此時宜組織黃河下游整理委員會，即巳簡派之大員爲委員長，由蘇皖豫魯冀等省，各派委員一員駐會，相機籌議進行，較爲便利，刻已電請中央核辦，並電顧主席墨三兄請其贊同矣，兄意如何，尚祈查核見覆爲荷，弟韓復渠叩，

電三

急，牯嶺委員長蔣，南京國民政府主席林，行政院長汪，篠電諒悉，查魯西災區，益形擴大，頃據鉅野縣長張文煒電稱，篠(一十七)日早一時，黃水由劉長潭入境，午時到縣城西卜山，寬六七里，現正督率民夫，防堵救護，又據鄆城河工民捻局稱，由東明縣二分莊溢出之水，向荷澤東北蔓延，刻已流抵岩石口及鄆城縣之劉寺，距鄆境僅三四里，水勢浩大，又據范縣縣長周鈞英電稱，篠日下午，水又漲七八寸，金堤以南，水寬已達四十餘里，平地深廿二公尺以上，哀聲遍野，慘不忍聞，懇請迅撥賑欵，以救災黎，又據荷澤縣長孫則讓電稱，黃水圍繞城堤，四週一片汪洋，城西北兩面最大，寬數十里，現向東流，已至新集，深五六尺不等，莊村完全倒塌，逃出災民，露宿城外，狀極慘苦，已組總救濟會，製筏救護，設法收容，現難民漸集，城內糧食缺乏，西北方及東北各村，被害尤慘，因水勢洶湧，無船逃避，死亡甚衆，又據該縣災民代表靳俊晨等電稱，水勢洶湧，漫延全境，西北兩方，爲害尤烈，淹斃人畜，不計其數，泣懇迅撥巨欵，以救災黎，同時並據河務局稱，壽張境內，民埝以北，大堤以南，盡成汪洋，水深五六尺不等，仍積漲不已，又陽穀民埝及金堤間之水，仍在猛漲，已達六七尺，第五六兩區，盡成澤國，水流之東端，已抵張秋鎮南，仍繼續向東漫灌各等情，除分飭拚力搶堤救護外，懇乞鈞座俯念災區數百萬生靈之飢溺，飭籌巨欵，先施急賑，以活民命，不勝禱切之至，并乞電示爲感，職韓復渠叩，

王德林
又就任東北義軍總司令

【香港二十二日下午九時本報專電】王德林昨日在廣州就任東北義勇軍總司令職，蕭佛成監誓，王定日內即北上，

中日雙方僵局
漸有打開希望
黃郛昨晨赴莫干山小憩
中央外交方針將有變更

【上海二十二日下午八時四十七分本報專電】傳中央外交方針，將有更變，黃郛，唐有壬，連日在滬與日使交換中日外交，及華北問題意見，極爲接近，考試院長戴傳賢自來滬後，亦與日方時有往還，聞日政府近將派駐俄大使廣田，來華訪問，我財長宋子文返國過日時，亦擬往訪日當局，中日雙方僵局，漸有打開希望，又黃郛於今晨赴杭，轉往莫干山休息。

馮玉祥已允就
陸軍檢閱使
孫科昨由魯抵京
定今日飛廬晤蔣

【南京二十二日下午七時三十分本報專電】立法院長孫科。今日由魯抵京。定明日赴贛一行。謁晤蔣委員長。聞孫在泰山與馮商談出處結果，馮已允就陸軍檢閱使職，俟孫赴廬與蔣晤商後，即由政府正式下令。

【又電】立法院長孫科，日前由濟赴泰山遊覽，便中訪馮玉祥晤談，一切結果圓滿，孫於二十一日由曲阜乘車，今晨八時抵京，下午訪汪院長及各中委，商談晤馮經過，據孫語記者，余此次赴泰山，便中訪馮，曾數度晤談，馮態度甚好，願舉國一致精誠團結，抵禦外侮，渠已將兵權交出，察事交宋明軒主持，所部聽中央處置，倘現留泰少住，如中央欲馮來京，商助中樞，當極可能，蔣委員長曾有電邀余赴廬，余擬明日飛潯轉廬晤談，五全大會決如期舉行，如西南亦欲召開全會，余可極保不能成爲事實，中央極盼西南各委，能屆時來京參加，倘萬一不及趕到，亦可足法定人數，決不致發生問題，憲法草案定自本星期起，各起草委員開始審查，

劉湘力整頓川省吏治
頒佈各縣政務暫行辦法
振刷精神澈底剔除積弊

【成都通訊】省會行政財政各機關人員，經劉湘先徵得田楊等同意，並加以多方考慮後，始以四川善後督辦名義，全部正式發表，計二十三師長羅澤州兼(又兼)成都市市長，余宓民黃瑾懷爲府河總稅收正副處長，賀伯中，周子峰爲成都烟酒印花局正副處長，孫敏傳見吾爲成都四門統捐局正副局長，盧濟清爲四口禁煙局總辦，顏仲卿爲造幣廠廠長，各員擬於日內即行就職，從此虛懸已久之各機關，負責有人，當可整頓一切矣、又劉氏爲銳意整頓川西南新隸各縣政務起見，特擬定新隸各縣政務暫行辦法綱要十六條，令發各縣，遵守辦理，藉以洗過去之積弊，茲並錄其概要如次，一，新隸防區各縣，在本軍所委縣長尚未到達時，應由縣屬各機關法團，公推人員暫維現狀，二，各縣教財團各機關主任人員，一概暫仍其舊，其有隨軍出走，或因特殊情形，不能繼任者，得由縣長委員暫代呈報備查，三，各縣各機關名稱組織及現行法令規章，在未奉本部明令規定以前，暫仍其舊，四，各縣地方庶政，照常進行，不得因軍事稍涉躭擱，五，各縣地方政務應由縣長遵照本部所發各項政務章令，着手改組，其實施改組之期限，至多不得逾三月以上，六，各縣長到任後，應於最短期中將地方政務狀況，明詳報，此項呈報，應注意下列各點，甲，司法事項之組織情形，及訴訟之繁簡若何，乙，建設教育之辦理，及其經費情形，丙，地方財政之收支概況及其經費情形，丁，軍欵負担之概數，及各地方人民負担能力若何，戊，匪共之多少，及潛伏勢力，及封案之多少，已，團隊之數目，及其質量若何，七，各縣地方在本部軍隊尚未塡紮，或有移調時，應責成團隊，負治安上之全部責任，其指揮分配之責，屬於縣長，八，各縣已准軍隊駐防時該縣縣長，應商同駐軍長官，共負治安上之全部責任，其指揮分配之責，由駐軍長官與縣長同負之，九，各縣應遵照本部條例組織消共委員會，努力清共工作，此項委員會，由駐軍與縣長分任正副委員長，十，各縣原有團隊，應於最短期間，着手編組，並分配以治安上之任務，十一，各縣之密圍團長，應由縣長考查，嚴隊注重各人選，十二，地方財政與國家財政截然劃分，地方公欵，純作地方事業開支，不作軍用，所有地方各項額支軍費，暫仍其舊，十三，各縣地方欵，所有以前中解駐軍，未作地方開支者，應妥爲保存，呈候指撥，省教育費，及縣立教育經費，照舊徵收，分別報解，川東南教育經費的支處，及各聯立學校，十四，從前已籌未收，或已收未解之軍欵，應由縣長局長清查其實數，報部候核，十五、關於軍事期間，夫站費及其他供應，除另有長案規定外，得參酌地方習慣辦理，總此十六條，係過渡期間之暫時辦法，亦即集合各區歷年行政之經驗，斟酌損益，定爲簡單之規制耳云，

世界反戰大會
來華開會記
巴比塞調查團
會後即赴東北

【本報上海特約通訊】世界之左翼政治家及著作家，鑒於各帝國主義者軍事海陸空軍軍備之擴充，以圖決勝於行將爆發之第二次世界大戰，此種空前浩劫一旦降臨，不惟數千萬無辜之民衆兵士，肝腦塗地，喪身沙場，即世界人類之文化，亦將因大戰而漸滅，大戰後之得利者，不過少數戰勝國之資本家及統治者而已，爲欲消滅此種慘酷戰爭，故去歲在荷京有世界反戰大會之籌備，其主要人物爲法國著名作家羅曼羅蘭及巴比塞，美國著名作家得萊賽及辛克萊，英國政治家馬萊勳爵，及作家蕭伯納，日本著名作家秋田雨雀等，比國政治家馬度等，中國則爲宋慶齡女士及魯迅等，反戰大會之任務，除反對戰爭外，並從事反帝運動，與組織滿洲調查團，調查日本帝國主義侵呑東北之情形，以糾正李頓調查團主張共管東北之謬誤，大會之所以定在上海開會者，一爲便利赴東北調查，一爲調查中國受帝國主義侵略之情形，及遠東革命情形，原定七月間卽可開會，因帝國主義者之破壞留難，德國日本高壓非律賓等國之出席代表被捕，致一再延期，各國代表之已抵上海者，聞已有三百餘人，全世界大小國家及殖民地，均有代表，惟因環境關係，行蹤均極祕密，昨日，大會主席英代表馬萊，及調查團主席巴比塞，偕比代表馬度，法代表柯都利亞，英代表漢萊爾登，乘法郵船安得利本號來滬，宋慶齡女士及中外著作界男女百餘人均赴碼頭歡迎，馬萊勳爵等一行，下船後寓華懋飯店，聞俟各國代表到齊，即正式開會，會場地點，尙在祕密中，有謂將在法租界•倫橋青年會者，尙難證實，大會報告及議題，聞爲(一)各國政治情勢報告(二)反帝運動(三)遠東民族革命運動(四)滿洲問題(五)反國際法西斯蒂問題(六)保障言論集會結社等自由問題(七)反戰的戰術與策略等，現在上海各方當局，對反戰會之開會，均取監視或壓迫態度，究竟能否順利開會，固不可知，惟巴比塞調查團則決往東北調查云，

鄭毓秀案
已提起公訴
缺席裁判將難採用

(南京二十二日電)鄭毓秀案巳於號日(二十日)由江寧地方法院檢察處提起公訴，以鄭等在逃未獲，僅嫌疑犯鈕傳椿在押時久，現鈕聲請法院迅予審理，法院定本月三十日開庭，公開審判，惟外傳對鄭將缺席裁判，據某法學家語記者云，刑事案件，依法無缺席裁判辦法，縱鄭有犯罪重要證據，仍須通緝歸案後方能判決云，

張羣返漢談
在廬與汪蔣會晤
着重剿匪及善後

【漢口二十二日電】張羣自廬山返漢後，對記者談，本人在廬山與蔣委員長汪院長會商，着重剿匪及匪區善後，蔣意對剿匪仍責成三省剿匪總司令繼續督剿，匪區善後已商有具體方案，決由中央速籌鉅欵，統籌救濟，黃郛在廬山曾以華北軍政費用困難，面請蔣汪向中央求協助，已允設法相當補助，黃赴莫干山小作勾留，清理私務，即將北返，于學忠則擬到京，日內即下山赴京後回津，關於馮玉祥之名義問題，曾幾次徵求其同意，勸其赴京贊襄一切，或主持全國建設事業，馮則暫時無入京意，川事已渡過難關，劉文輝最後防綫已破，戰事當不難即行結束，而移全力剿匪，

世界各補腎藥品中最大權威！

「腎氣丸」之藥理學的試驗

●公開腎氣丸動物試驗之成績一班

●敬請滿天下中西醫學家對照試驗

奉贈「補腎秘方」三十萬冊函索即寄

一、「亞特羅賓」Atropin 係具有抑制動物體內一切分泌作用之藥物也，若以此藥內服或注射，則動物之分泌量，非常減退，竟達最小限度，雖然，試將注射「亞特羅賓」之動物，應用乳劑狀之腎氣丸藥料，再行皮下注射，則見其被抑制之分泌作用，能恢復原狀，例如以家犬爲試驗動物，施以Pawlow氏人工胃瘻管於其胃後，注射亞特羅賓藥，則十分鐘後，其胃液之分泌，約減少百分之五十，蓋普通家犬，一見食物，分泌神經之興奮，其胃液較平常時倍加其量，但注射「亞特羅賓」藥之犬，雖見食物，不能分泌胃液，然若此試驗家犬，若注射以乳劑狀之腎氣丸，則經過五分鐘或十分鐘後，可見其胃液忽然增加至通常量，由此可知腎氣丸具有增進分泌機能之作用。

腎氣丸動物試驗狀況之一
〔施胃瘻管於家犬採胃液圖〕

二、白鼠之於生殖期，必直接舉其尾，且將後足向內彎曲，然割去其生殖線後，則其尾與後足之作用，若將割去生殖線之白鼠，失此作用，使服腎氣丸，數日後，則可舉尾，但對割去生殖線經過五日後之白鼠，使服腎氣丸，則無此等作用之表現，蓋腎氣丸，祇能集中遊離於血液中之「生殖線賀爾蒙」，而興奮性神經，割去生殖線後經過五日，既經血內遊離之生殖線賀爾蒙，被身體吸收用竭，雖用腎氣丸，亦缺乏之「生殖線賀爾蒙」，無法補給故也，由是觀之，腎氣丸，能集中血液內遊離之「生殖線賀爾蒙」，以爲表現生殖線興奮之作用，決非如植物性藥某興奮中樞神經而引起一時的假性興奮者，故腎氣丸爲根本的補腎聖品，而非一時的催春劑。

三、「希斯他命」Histamin 一藥，能麻痺血管運動神經而有障礙心臟血管之作用，故若將其中毒量，注射於動物體，則招致虛脫狀態，然試令動物預服腎氣丸，約過十小時後，注射同量之「斯他希命」，則不致虛脫，僅虛其血壓而已，然「希斯他命」之注射量，較諸中毒量，增加至二倍，則始行虛脫狀態，由是觀之可知腎氣丸確有亢進一般血行之功能，及防禦外來毒素之作用，

四、試令動物繼續服腎氣丸，約過十日後，檢查其血液，則可見白血球之初生階級物，Myelocyten及赤血球初生階級(有核赤血球)，此係腎氣丸能刺戟血球造成機關之脾臟，骨髓等，促進新血球發生之鐵證，

據上述動物試驗結果，腎氣丸具有(一)亢進胃液分泌，(二)增進生殖線及一般內分泌線之機能，(三)供給體內之活力，增進活力之發生，補助血學之(四)中和外來毒素之毒性，(五)促進血球之新生等功能，故此綜合動物之試驗，致五千年來我國先醫對人體質實驗之事實，比較考察，互相符合，足以腎氣丸，堪稱古今中西補腎強壯劑中惟一理想品，

光牌科學國藥腎氣丸每瓶)(服七天)定價洋二元每料二瓶洋四元)

補腎聖藥 腎氣丸各大藥房均有經售

上海佛慈大藥廠華北分行 青島廣西路二十號 電話四九一二號

醫治淋濁 內服新藥 「海底山」HEIDISAN-PATENTED

——德國海底曼大藥廠監製——

●性質 海底山，以德國醫學界所公認之治淋名藥 Santalolsaticylsaeureester ($C_{22}H_{28}O_3$) 及 Hexamethylentetraminum ($C_6H_{12}N_4$) 化學混合體也，且加以哇因史他引博士 Dr. Weinstern所發明之【克哇克哇 Kawa-Kawa】(含有 Alpha-&-Beta-Kowaharz, Methysticin, Yangonin等有卓効成分之Macropiper methysticum質 對於男女新久淋症，腎臟病及膀胱炎，特有分泌制限，局部麻醉，鎮痛，利尿之神妙功用)及Catecu秘方配合施衣成丸者也。

●功用 海底山，氣味芳香，顆粒極小，易於吞服，且其作用，在胃中無浸蝕之流弊，通過胃囊，直至腸內，而始溶解，被吸收最迅速，轉瞬間透入於血液，排泄於尿中矣，故於消化器絕無妨礙性，又無刺激性，於腎部亦不損傷，非如他種檀香油及白濁丸等，服後有胃呆，噫噎，惡心，嘔吐等，以及損害腎部者所可比，並功能清血毒，濾小便，鎮疼痛，止炎熱，殺淋菌，防腐蝕，毫無副作用，此藥若用於白濁患者，即可完全滅盡血液內及尿道膀胱自膜內之淋菌也，且可脫離痛苦，增加尿量，而尿道爲之清淨洗滌，菌毒爲之出外，化膿之分泌遂停止，不數日卽尿質清淨，而竟奏其特殊功效，

(海底山)各埠各大藥房均有經售

遠東總經理美商三德洋行 青島分行 廣西路二十號

專論

青島銀行界之使命　張絅伯

中國經濟學社，爲國內有數之學術團體，本年特在山明水秀之青島，召開第十屆年會，討論我國經濟上之改造，鄙人久居茲土，躬逢斯盛，深爲榮幸，用就所知之本市銀行界情形，略述梗概，以當歡迎，所望諸位經濟專家，不吝批評，加以指導，幸甚幸甚。

青島在經濟上之地位

銀行爲繁榮經濟之機關，必當地經濟情形有繁榮之可能，則銀行始得盡其使命，青島爲華北重要海口，膠州海港，隆冬不冰，德人浚深，能容數萬噸之巨舶，國際航路，可以直達，膠濟鐵路，橫亙山東腹地，與津浦綫相銜接，北望連津，南及閩粵，此以國內外交通言，青島在經濟上之地位一也，魯省沃壤千里，物產豐富，農礦漁鹽，夙昔所稱，人口密度，不亞江浙，消費之量，自屬可驚，貨物集散，多賴青島，此以生產較量，消費市場言，青島在經濟上之地位二也，背山面海，風景天然，氣候溫和，冬暖夏涼，街道整潔，治安無虞，此以世外桃源，避暑勝地，吸引游客言，青島在經濟上之地位三也，基上三因，故自開闢迄今三十七年，海關報告全年貿易額，已居全國之第四位，中國收回時，人口不及二十萬，十一年來，增至四十餘萬，突飛孟晉，以有今日，茲將現有統計，另附於後，以觀青島經濟情形之一班。

青島銀行界過去之服務

德人租借青島，即設德華銀行，是爲青島有銀行之始，當時大規模之工商業，國際貿易，皆在德人之手，故該行實際上，握埠金融之大權，民四日本佔領，德華銀行收束，正金銀行起而代之，中國銀行承大清銀行之後，民初開辦，其他本國銀行，則爲山東銀行，係山東省官商合辦之銀行，民三分設，十六年停業，東萊銀行，民六開辦，十七年停業，廿二年復業，山左銀行民十一開辦，明華銀行，民十一分設，交通銀行，民十二分設，大陸銀行，民十七年復業，中魯銀行，民二十年由銀號改組，中央銀行，民十八分設，中國實業銀行，民十九分設，上海銀行，民二十年分設，金城銀行民二十一年分設，今春創辦者，有農工銀行，爲沈市長所發起，聯合官商，救濟農村，外商銀行，則爲日商之正金，朝鮮，正隆，濟南英商之滙豐，麥加利，德商之德華，美商之信濟，此青島銀行界之大略情形也。

齊燕會館，爲青島之惟一金融市場，凡中外銀行錢莊各業之欲買賣國內匯票，皆於清晨齊集，會館五天中票之行市，及從前銀元銀兩之兌換價格，皆於此成交，對滬電匯，則各銀行派員於開市後，議價成交，又有中日合設之取引所錢鈔部，則爲買賣日金之市場，華商爲挽回利權計，於民國二十一年成立交易所，專營生米豆油等物品交易。

合通貨用幣之整齊劃一，票據習慣之良好，國內無有過於青島者，德日時代，發行專一，始爲德華，繼爲正金，銀銅輔幣，屢行十進，青島接收之初，仍有相沿虛本位之膠平銀一種，然膠平銀僅爲貿易上之用，而青島對外貿易及大規模工廠商業，又多爲日人經營，故實際上二種貨幣之調劑功能，皆爲外銀行所操縱，民國十八年，華商銀行，漸次成立，鄙人乃與各華銀行，共同建議，實行二事，一，推行國幣及國鈔，二，實行廢兩改元，幸以華銀行之團結一致，及外銀行之誠意合作，均二事皆告成功，鄙人更號召同業，奉中行爲盟主，使本埠金融中心，移歸吾國掌握，昔日外銀行對我不平等待遇，亦一律無形取消，外銀行更先後向中行開戶往來，此種外例，通國所無，此本市銀行業對於推行國幣國鈔，廢兩改元，挽回主權之歷史也。

至銀輔幣當民十二十三之交，天津造幣廠濫鑄濫發，曾一度侵入本市，鄙人請求中交兩行，發行十進制輔幣券以抵制，始以維持而不墜，至支票之使用，幾與他埠之匯票無異，商號所開支票，絕歲退票，不過數家，此種良好習慣之養成，不得不歸功於德日時代，而接收迄今十餘年來，亦能維持到底，堪告欣慰。【未完】

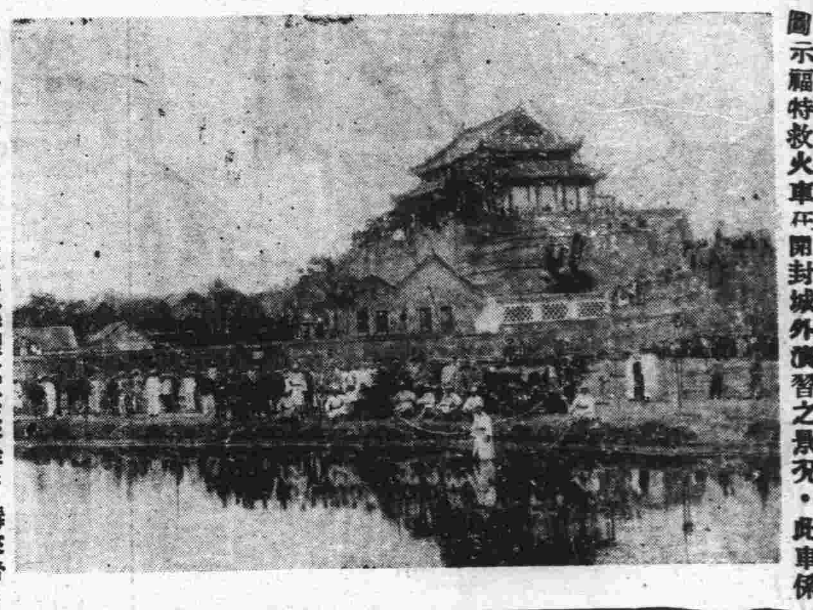

圖示福特救火車在開封城外演習之景況。此車係河南省政府由漢口福特經理處其來洋行購來者。

房屋出讓

茲有坐落龍山路洋式樓房三坐各有房屋十餘間內有公畝一坐附汽車房兩間設備齊全佔地十餘公畝或數較大不等均增築房屋之餘地現因房主離青他往情願出讓任憑選購如有合意者請駕臨龍山路新八號樓上方姓接洽 切

吉房出售

茲有齊東路新二十四號樓房一座計大小十餘間電燈自來水澡盆飯皂冷熱小管及水櫃等設備俱全因本業主供職他鄉擬將該房及全部空地五百七十餘方步廉價出讓如有合意者即請到東方村飯莊孟緝處電話五〇四一接洽並有匯泉特別建築區公地廉價出讓有要者亦請前來本號接洽 業主王徵紱啓

房產出讓

今有四四，五六公畝面積之私有地房產一處四週有美麗花園欄圍計西式樓房一幢共十一間內有浴室二間並廚房與伙倉家具全備裝飾華貴頂樓非常寬大地室傭僕可居另有汽車間汽車夫住舍養花暖室及電話等等該房產位於跑馬場與第一公園相近如蒙賜詢請臨泰山支路二號或逕函郵箱第一一二號問蔡君接洽可也

請注意

本號經理上海U.B.啤酒價格公道如蒙惠顧無任歡迎

冠縣路三十九號 利泰號 電話二三七三

中山路德縣路轉角 利泰號支店 電話四〇八六

實業部登記建築師張景文啓事

本建築師承工務局註册承辦繪製大小樓房上下水道等圖樣兼監工估價等事並代理買賣房產如有以上事項見委者請惠臨湖南路三十二號魁記工務所接洽可也繪費從廉定期不誤 電話四八零四號 魁記工務所 建築師張景文謹啓

實業部登記建築師欒子瑜啓事

本建築師在本市工務局註册執行建築師繪圖建工業務各界欲以建築樓房繪圖監工事務見委准能設計精細式樣壯麗手續敏捷監工認真負責並聘助手多人用副雅君委託之雅意特此啓告

繪圖事務所 平原路新十二號 電話四七九六號

近視眼讀書若不戴眼鏡最易養成不良之姿勢妨礙身體健康甚大宜速配適合目力之眼鏡以補救之

中山路六號青島大藥房光學部精配光學眼鏡

鷓鴣菜

▲贈鷓鴣菜實驗報告▲ ▲彩色精印▼ 函索分文不取 函索附郵二分

小兒瘦弱服肥壯●小兒夜啼服安眠●小兒疳積服即愈

小兒吐乳服即止●小兒驚橫服歡笑●小兒受嚇服定驚

小兒洋熱服即愈●小兒瀉肚服即愈●小兒便結服即通

小兒啼汗服即止●小兒肯呆服即開●小兒疥多服即化

小兒每月服一二次，能保小兒週年平安！

（此菜每包大洋一角每盒大洋四角半）

總行 廣州市一德路 宏興大藥房

青島獨家經理 東平路南首九如里隔壁 至誠藥社 電話一七五

電話購貨價在二元以上者派專人送上，函購郵票十足代價即日回件

注意青島並無其他經銷代售處

公安局招領

發現地方	發現時期 月	發現時期 日	物品 名目	物品 數量	
四方車站	八	四	中國銀行鈔票	一	元
[illegible]水浴場	八	四	凸光眼鏡	一	付
李村路	七	廿七	棒球	三	個
			小孩衣	一	件
			絨線	二	扎
			手巾	一	條
第二碼頭	七	卅一	草帽	一	頂
			白布帽	一	頂
			棉花	少	許
市場一路	七	廿一	舊布鞋	一	雙
市場門前			福綢包袱皮	二	條
廣西路			黃皮球	一	個
德縣路			蔴袋	二	條
			角票	二	毛

▲介紹鍼灸良醫▼

臨沂儒醫吳寄鴻先生世精岐黃尤擅鍼灸之術凡偏枯氣串積聚痨瘵婦女氣積癥瘕及一切疑難急症經其鍼灸治療者莫不著手成春今夏青島懸壺專以鍼灸應診上午自九點至十二點在西嶺壽張路三號福字里內寓所下午自二點至六點在濟南路永春大藥房鄙人等素仰先生家傳醫學經驗宏深爰爲登報介紹俾求醫者知所問津焉

丁春如 鄭芴丞 陳侍莪 王子餘 張子揚
龔玉階 李荊山 王際卿 王建侯 于桂元 宋少農
王品三 潘荊三 林致中 畢陰堂 林富庭 梁迪九
單轉五 王卿林 王子元 薛崐武 趙海秋 呂曰生 仝啓

教授跳舞及鋼琴專家

本校專門教授男女跳舞舞術精良富有經驗欲學狐步舞（華爾登氏舞學魯氏舞探戈舞却爾斯登舞及單步舞雙八舞均用最新穎法教授能使學者滿意并有西洋女士擅長鋼琴富有經驗如有願學鋼琴及跳舞者請至湖南路四十五號接洽可也

時間（上午十點至十二點 下午四點至十二點）

膠東無線電研究社啓事

敬啓者本社鑒於無線電收音機爲現代靈通消息之利器新由歐美各國運到大批各種直流交流收音機適合本市及膠濟路沿線各縣並無電源各鄉村之應用式樣新穎發音清晰並聘請專門技師設計裝製務使經久耐用準確可靠凡國內外播音電台之節目均可逐一接收管理簡便定價低廉並兼售無線電機之一切零件材料如蒙惠顧無任歡迎

本社收音機之特點

一．凡國內重要新聞物價漲落行市上下等均能立即收聽吐音清亮如親聞其聲

一．凡南京．上海．天津，北平等處各大戲院之戲曲名人之演講皆得耳聆無遺發音逼眞如親見其人

優待用戶

凡用戶之無線電收音機偶而聲音不佳或發生損壞等情隨時電話通知本社當即派技師修理機件手續敏捷擔保滿意

本社招收練習生

本社爲養成無線電技術人才起見創辦無線電研究班由著名技師擔任教授專授各種無線電機之修理及製造法以期青島無線電事業之發達如願入學者請至本社接洽可也

膠東無線電研究社謹啓 社址東阿路二十六號

嶗山晶石眼鏡老店

敬啓者小號在青創設三十餘載專採辦嶗山各種晶石不惜重資由平滬聘請特等技師加工製造各式眼鏡力求改革精美異常因時下在嶗山一帶又新得一宗茶晶墨晶水晶紫晶等石較比前二十年內所出之晶石遠勝數倍所養目近視老少中花等鏡現已完全造成倘蒙各界賜顧參觀不勝歡迎之至兼修理舊鏡及中西特等改良鏡架一概俱全貨眞價實童叟無欺零售批發價格從廉如蒙惠顧務使滿意不勝榮幸之至

★緊要聲明★小號原無分號並代理處屢有冒充小號名義者請各界注意認明本號招牌仿單庶不致誤

青島即墨路西首道北 三山誠眼鏡店謹白

明星花露香水

各大百貨商店洋廣貨店香粉店鞋襪各大藥房均有出售

超越凡百化粧品之上除能鮮臭止汗辟瘟疫之外兼治一切皮膚病為人人所必需

招請全國特約經理及代理處利益優厚另備詳章函索即寄

上海四馬路中西藥房發行

（青島）李村路天津路 神州大藥房總經理批發處

你要冲晒照片嗎？
你要買鏡箱軟片嗎？
請到龍口路東方市場
大華來
必能使君得到滿意的結果！

國立山東大學招商承辦文具紙張啓事

本大學擬將二十二年度應用文具紙張招商承辦本市各號有欲投標者務於本月二十五日以前開明商號地址到本大學事務課接洽領取標單等件於三十日前將標單填安仍繳到本大學事務課以便開標爲要

中醫莊鎮嶽醫例

醫寓 雲南路合衆里樓上 電話三三一七五號
門診 自上午八時起至十二時止 診費一元
出診 自下午一時起至六時止 診費二元 過時加倍 市外另議

夏天飲食最須小心。最穩妥之飯菜莫如**美味花生醬** 各食品鋪均有出售

東方村飯莊啓事

地址常州路龍口路轉角 電話五〇四一

本飯莊開設以來久爲社會士女所讚譽現在新築落成格外擴充範圍房間設備力求新穎並以重資新聘廚師担任烹調茲將本飯莊之優點開列于下地位幽雅空氣滑新水色山光風景宜人山珍海錯應有盡有凡由市內赴浴場馬場或逛炮台游公園者皆爲必經之地就此憩息隨意便酌或開宴筵以享佳賓烤肉適口景象悅目恍如置身仙境之雅無城市煩囂之氣倘蒙惠顧無任歡迎

味苑

地址：德縣路中山路角　電話：第四二二三七號

時間：上午九時至晚一時

中菜部：南北筵席　衛生和菜　特別時菜　蘇式點心　隨意小吃　價廉味美

今日應時特菜：清蒸南龍虎門　紅燒翅根　加利鐵扒筍雞　火夾魚　八寶蝦元　香元荳腐　番茄牛尾　燒生熇　核合珍珠米

西菜部　餐例：早茶四角半　六角半　八角半　一元零五分　一元二角半　零菜每二角半　零湯每二角二　點心每二角

冷品：刨冰一角　冰淇淋一角半　鮮橘水二角半　冰汽水二角　冰啤酒五角

請飲味苑

膠濟鐵路管理局招標承辦材料廣告

本局現奉鐵道部批准標購左列材料如願投標者可至本局材料處採辦課領取標單遵照該單背面所印詳細章程塡具標函限於左列開標日期上午十時以前送到即於是時在本局當衆開標過期標函概作無效特此廣告

標號	材料名稱	開標日期
特字第一九三號	白色漆類	九月十二日
甲字第二一五號	豆油	八月二十四日

膠濟鐵路管理局招標承辦材料廣告

本局現奉鐵道部批准標購左列材料如願投標者可至本局材料處採辦課領取標單遵照該單背面所印詳細章程塡具標函限於左列開標日期上午十時以前送到即於是時在本局當衆開標過期標函概作無效特此廣告

標號	材料名稱	開標日期
甲字第二一六號	白色棉紗頭	八月三十一日
特字第一九四號	油砂紙	九月七日

青島市港務局佈告　第　號

爲佈告事案查本局留置堆棧存有過期不取之留置貨物計有磁器自行車品鋼鐵器書籍膠皮品等四十一起共三百五十三件依照本局拍賣過期留置貨物簡則第一條及第二條之規定應即由局拍賣以維債權茲定於九月一日下午三時在大港碼頭留置堆棧執行第二十八次拍賣凡欲承購該項貨物者務於是日下午三時以前逕赴該留置堆棧接洽可也合行佈告週知此佈

局長 李誠
代理副局長 王錫昌

中華民國二十二年八月十九日

開胃消食 胃強靈

總發行所青島惠東藥房 天津路二十四號 電話三九九四號

瘟疫發生多始於口胃腸欲作預防胃強之術惟宜常服避免靈方可無虞並能健胃增食諸君共鑒

惠東醫院

（院址天津路廿四號電話三九九四號）

治療科目　外科　內科　眼科　皮膚科　花柳科　產婦科　小兒科　耳鼻喉科　畸形科

診治時間　門診隨到隨診　出診五元　出診隨請隨到　夜深加倍

產科專門女師醫魏義生畢業於上海伯特利醫學院專門產婦科畢業在該醫院專任產科有年學識淵深經驗宏富實爲本市產婦之信託者　順產十元產前診察產後探望不取分文貧寒者酌量減收難產及路遠面議

注意 英商四海保險有限股份公司

俗諺云：（天有不測風雲，人有旦夕禍福）　君欲謀自己將來之幸福否？　或欲謀家屬將來之幸福及兒女教養費最堅固之保障否？　若欲得前述之保障請速向館陶路十三號美豐洋行所經理之　上海四海保險公司投保終身定期終身或儲蓄保險非但能以保障自身將來之幸福　而且能以準備兒女之教育費及保障全家之安全　倘有其他優點甚多不及備載擇要如ト「一」資本雄厚信用昭著各大銀行及英領署均可查詢　「二」收極廉之保費而予最大之保障　「三」手續簡捷賠款迅速　「四」旅行及短期保險價目尤爲克己　備有詳章函索即寄

總經理美豐洋行謹啓　青島館陶路十三號　電話四七八九

律師盛家良代表英商震寰織造廠綸昌漂染印花公司聲請注意偽造商標

茲據英商震寰織造廠代表聲稱本廠所出各色線嗶嘰及花頂綢花標漂布棉織品均由綸昌漂染印花公司用七玫瑰註冊商標運銷各省已歷有年花樣新穎顏色鮮明久爲各埠批發商號所樂銷近因青島市即墨路劉姓商號意圖欺騙他人藉得厚利在海泊路元田印書館用七玫瑰商標假襟訂印偽造英商綸昌漂染印花公司七玫瑰商標二千五百套於本年二月二十八日由本分公司職員查獲依法告訴到案業經青島地方法院第一審訊明依刑法第二百六十八條規定將劉某判處有期徒刑二月併科罰金一千元在案乃本公司因該偽造商標用於劣貨之上低價出售以致銷路頓減頗受損害已經提起賠償之訴當經本市商界陳竺二君出爲調解再三要求爲賠償洋三千元撤回民訴本公司所印七玫瑰商標印工精良顏色鮮明花紋清晰偽造者顏色淺淡花紋糢浮一經細辨真偽立分誠恐仍有奸商利用偽商標推銷劣貨各埠批發商號及用戶受其欺騙用特聲明須知此項已經註冊之商標嗣後如有偽造或明知偽商標之貨物而販賣者一經查出即屬構成妨害農工商罪當自依法請求究辦委託代表登報聲明務希各界注意是幸等情前來合行登報聲明如右

△盛家良律師事務所青島中山路一六六號電話五二九七號

△英商震寰織造廠青島分公司芝罘路一號電話三八七零號

青島海軍工廠營業啟事

敝廠自開辦迄今歷有年所內部設備如冷風机瓦斯燒焊以及各種重要機器無不應有盡有但向皆承修軍艦工程對於各界少所貢獻除深抱歉茲爲服務社會發展工業起見近復設置電焊機廠添聘專門技師承辦各種船舶橋樑機器鍋爐木器家具及一切銅鐵工程價格低廉工作迅速如蒙惠顧無任歡迎　電話四一四七

廠址青島荷澤四路一號　四一六一

阿墨林

去濕　止癢　殺菌　消毒

脚趾濕癢　一滴即靈

癬瘡酒濕　藥到病除

上海百昌行獨家經理

青島代理神州藥房　購時認明阿墨林三字註冊商標庶不受欺

頭痛不止

頭痛不止服尋常頭痛藥無効而又非因目光毛病那就說不定是因血虧以致神經衰弱的原故大抵治療神經症最佳的法子是由補血入手如頭痛腰痛肢酸不眠等症均是消化病亦有狠多是因神經衰弱故亦屬於血虧症之類韋廉士醫生紅色補丸補血健腦之功能躬自試驗而證其良效者遍天下數以萬計蓋此丸所含之成分甚易吸收入血使血液立受養化於是薄者稠濁者清少者多矣舉凡精力衰微頭痛背楚腰疼目眩心跳肌瘦性暴不眠消化不良面無血色等候皆因血虧韋廉士醫生紅色補丸皆可使之速愈　南洋爪哇三寶壟中山旅社陳君孫俊來書云「鄙人前因用腦過度常患頭痛飲食不進深恐將成不治幸蒙永大和藥房友人介紹韋廉士醫生紅色補丸服不多時頭痛全愈胃納增强體氣亦從是强健矣曷勝感激」韋廉士醫生紅色補丸補血健腦屢試屢驗男女咸宜如尊處無從購買可向上海江西路四五一號韋廉士醫生藥局函購每瓶大洋一元五角六瓶大洋八元中國境內郵力不加

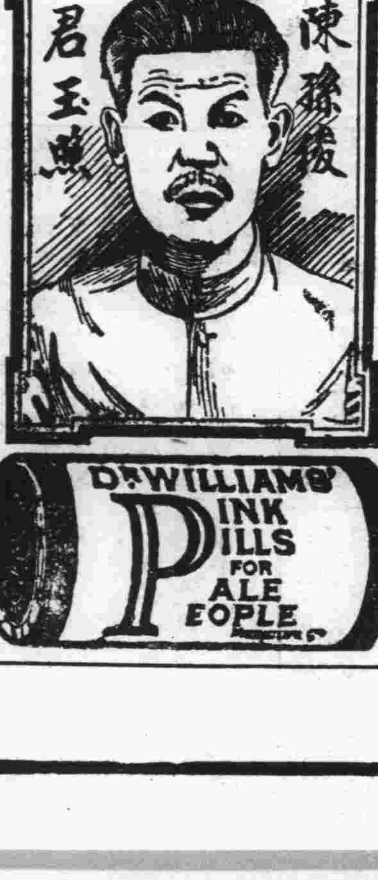

嬰孩自己藥片之孩子

皆健康孩子也

此種孩子遍國內外其數甚多近有南京油市大街勤康莊經理劉君茂如來書見告其公子之狀況又其一也劉君書云「小兒雙壽常患疳積便祕面黃肌瘦不眠多啼等症雖經多方治療迄無良效近承友人吳肇全君介紹嬰孩自己藥片服後不久胃納頓增大便通暢諸症悉瘳身體日胖從可知嬰孩自己藥片真妥善之小兒良藥予甚爲欽佩也」

嬰孩自己藥片係爲乳兒小兒腸胃病之專藥善治小兒出牙痛苦以及發熱嘔吐泄瀉傷風痰厥蛔蟲等患各藥房均有出售或直向上海江西路四五一號韋廉士醫生藥局購備每瓶七角六瓶三元五角郵費不取

青島中國實業銀行

儲蓄部

特別有獎儲蓄

▲無按月繳款之勞

▲有三十二次得獎萬元之機會

▲七月四日開始收款

▲期限只八年

▲到期還本付息

▲九月三十日開獎

祇須一次存洋三元六元九元十二元十五元至多三十元即有八年三十二次得萬元千元百元獎金之機會八年期滿除發還原本外並照章加給利息滿足四年以上亦可加息發還此外滿足一年以上並可以儲款證向本儲蓄部押款倘蒙惠顧無任歡迎詳章函索即寄

行址中山路二十八號　電話 二九〇八 三五三九

中魯銀行儲蓄部

財政部註冊　實業部登記

本市唯一無二兼辦儲蓄之市產銀行

全體董事監察人暨總經理負無限責任

青島大陸銀行

秉服務社會之宗旨

經營商業銀行一切業務

地址 河南路　電話 三八九二 三五五一

永備牌

整體電池最為精美
各地商店均有出售

美國永備公司
天津英中街九十一號

勿使孩子因出牙而受苦

孩子開始出牙苟有痛苦應速設法治療免發生嚴重病症多所纏綿良以出牙痛苦既足令父母憂惶不寐復大傷孩子健康近代美味良藥由特宜兒科經驗之高等醫師開方配製善治出牙病症者嬰孩自已藥片是也無數父母試用此嬰孩自已藥片而嘆其奏效之神奇尤妙者尋常止痛藥每含麻醉品而嬰孩自已藥片絕對純潔無絲毫有損之成分其所住奏效神速有服後數分鐘即瘥者祇不過去其致痛之原因即調和其腸胃而安撫其神經是耳

廣東台山新寧鐵路公司潘君廷梓來書云「小兒年纔週歲平日偶有不適投以嬰孩自已藥片輒愈而尤以出牙時即發熱腹瀉特見奇效是真兒科良藥也易勝欽佩」

嬰孩自已藥片各藥房均有出售或直向上海江西路四五一號韋廉士醫生藥局購備

每瓶七角六瓶三元五角郵費免收

梅濁克星

透膜殺菌 一盒斷根

專治 淋濁腫痛急慢新老及醫葯注射失效的淋病

特效 利尿止痛 消炎退腫 殺菌滅淋

猩星商標 藥房均售

A29

購時認明盒樣

上海白克路柯爾登洋行總經理

青島總經理漢成大藥房及各藥房均售

淋病療養新書函索附郵票三分

明星

一舉兩得

●得未曾有●

▲電池既廉美 贈品復名貴▼

購買美國明星電池二節當場奉送世界著名力士香皂一塊

買四節送二塊 買六節送三塊 多則類推

機會難逢 請速購用

美國明星牌電池 品質超羣 風行全球 光明可靠 經濟耐久 在電筒電池界素有明星之譽

s

各處商店均有出售 ●●● 贈品面領一試便知

膠濟鐵路新添冷藏車廣告第七號

本路為便鮮貨運輸起見特製冰箱冷藏車二輛自本月十二日起附掛第一二兩次特別快車專備運送魚肉牛乳鷄子水菓菜蔬等各項鮮貨之用設備完善運輸迅速鮮貨物品可無腐壞之虞運價照常並不加費凡一二兩次停車各站均可收發特此廣告

中華民國二十二年八月 日

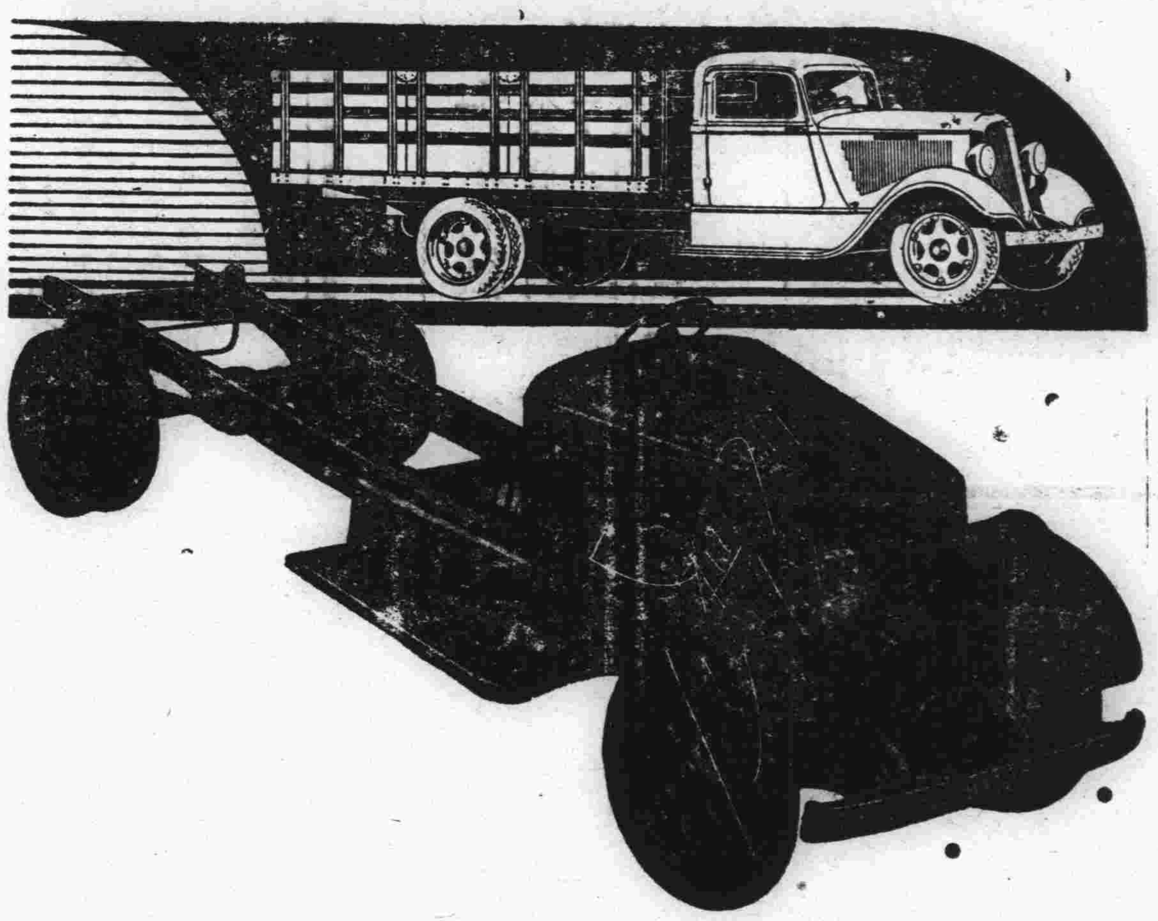

道濟廠之新貢獻噸半與二噸載重運輸車

道濟載重車因服務可靠費用經濟故馳名於世現道濟廠最新出品噸半與二噸車除存以前所有名譽外兼能價值低廉物質堅固耐久賜顧者於須要工作中可證明一切

美商公懋洋行謹啓

總行 天津法租界二號路 電話三〇一二八 三〇三五六

分行 北平 大連 遼寧 太原府 青島 濟南 長春 哈爾濱

本行駐青辦事處中山路十一號 電話二一四二六號

註冊商標

優等國貨

敬啓者查我國工業素欠研究於是舶來品日見繁盛倘不杜漸防微加以抵制將來外貨傾銷利權外溢實不堪設想敝廠目擊時艱為提倡國貨杜塞漏巵起見是以有造鐘廠之組織(地址)在山東煙台法院街路西不惜重資特聘專門造鐘優等技師精工監製各式座鐘掛鐘及滅蠅機等以應市道而廣招徠所製各鐘裝璜優美式樣維新準走十二日絲毫不爽其機件堅牢使用耐久超乎舶品之上惟滅蠅機一項可以保持衛生免除瘟疫機件靈敏捕蠅迅速一小時可滅蠅數百餘頭為物雖小而除害實大更為國內志士注重衛生提倡國貨者所必需故出品以來頗蒙各界人士及各大鐘表行之懽迎今為抵抗仇貨設想不惜廉價出售未恐我國幅幀廣大各埠愛國志士未能週知故特登諸報端以供瀏覽如蒙惠顧請認明雙馬業字商標逕來敝廠定購或向敝廠各代理家購買均可倘有定製特別式樣者請即來信定能如願以償特此聲明

山東烟台永業造鐘廠謹啓

青島總經理中山路二十三號同順號 電話三二〇五號

本市新聞

高等……普通 檢定考試之第三日
▲與前兩日情形相同▼

昨日爲檢定考試之末一日．一切與前兩日情形相同．所考科目上午計高等爲比較憲法．民法．教育史．外國文 普通爲倫理大意．博物．下午僅考高等．計爲行政法．經濟學．刑法．教育行政等．聞該會現已開始評閱試卷．一俟評閱完竣．卽行發表．茲將昨日試題．探誌於后．

○……高等……○ (上午)．比較憲法試題．一．何爲剛性憲法．何爲柔性憲法．試舉實例以說明之．二．何爲總統制．何爲內閣制．試舉例以明之．三．近年以來實行聯邦制的國家．趨向於集權．實行單一制的國家．反趨於分權．何以發生此種趨勢，試詳述其原因．四．何爲創制．何爲複決．何爲罷免．試言其利弊得失 五．試述職業代議制之理論．六，何爲兩院制．何爲一院制．試言其利弊．(以上六題任作四題) 民法試題．一．試論住所之意義及其法律上之效果．二．試論法人之權利義務．三．試述損害賠償債權之成立條件，四．試論連帶債務與不可分債務之異同．五．試論善意占有與惡意占有之差別並舉例以說明之．六，試述共有人之權利．(以上六題任作四題)教育史試題．一，試述上古時期希臘教育．羅馬教育．及中古時期基督教教育之特點及其影響．二，詳述盧梭，裴司塔洛齊．及海爾巴特對於教育之貢獻．三．何謂鍛練主義．其創始者爲何人 現時此說尙能成立否？．四．試述福祿培爾之教育思想及其貢獻．五．試述培根，及斯賓塞爾．對於學校課程之影響．六．略述吾國近三十年教育思想與制度之變遷．(以上六題任答其四)．(外國文題略)(下午)．行政法試題．一，試論行政權與立法權之關係．二．試論官吏懲戒之性質及其種類．三．試論地方自治團體之固有事務與委任事務．四．行政上之積極權限爭議與消極權限爭議有何區別試舉例以說明之．五．試論訴願與行政訴訟之區別 六．試述警察行政之種類．(以上六題任作四題)．經濟學試題．一．何謂產業革命又其結果所影響於近代經濟制度者如何？二．試述世界經濟衰落之原因．三．a．價値與價格之區別．b．生活程度與生活費用之區別．c．利息與利潤之區別．四，詳述近代經濟制度之下所發生之勞工問題及其種種解決方案．五．試述工資制度之類別並批評其優劣各點，六．論民生主義之土地政策．(以上六題任作四題)刑法試題．一．法律上減輕之原因共有幾種者分別說明其理由，二．短期自由刑於刑事政策上有無實益試詳論之．三．試說明牽連犯之意義其與結合犯不同之點安在．四．關於僞造貨幣罪之性質學者主張不一究以何說爲當試各抒己見以對．五．試言侵佔罪與詐欺罪之區別．六．試說明誹謗罪構成之條件．(以上六題任作四題)教育行政試題．一．吾國教育行政機關當採取何種制度？試評論之．二．試擬教師專業計畫．三．詳述圖表簿冊及教育統計學之功用 四．劃分學區當根據於何種原則？五．如何方能改進吾國視學制度．六．解釋下列諸名辭．一．大學院制．二．丹麥農民高等學校．三．德國雙軌制學制．四．美國中央教育局．五．甲種商業學校．(以上六題任作四題)．

○……普通……○ (午)倫理學大意試題．一．試述倫理學之定義．二．何謂眞道德及其來源？三．論克己派與放縱派之利弊．四．試詳述墨子救世之根本策略．並加以批評 五．試述蘇格拉底之做人根本精神．六．試述孔子倫理學說之要點．(以上六題任作四題)博物學試題．一．脊索動物和脊椎動物有什麽系統上的關係？二．種子植物分幾類？以什麽作標準？三．光合作用和呼吸作用有什麽不同？四．什麽叫做消化作用和吸收作用？五．腎臟的任務是什麽？六．白金的比重爲幾牠有什麽用處？(以上一題任答其四)．

教育館製定 民衆運動場借用規則
全文七條已呈奉教育局備案

本市民衆教育館．爲使各界借用民衆運動場有所遵循起見．特製定民衆運動場借用規則．已呈奉教育局備案施行．茲將其條文探誌於下．第一條．凡欲借用本場爲有組織之運動比賽者．須於三日前將借用情由先期函商．經本館許可後，方能借用．第二條．一切需用物品．應由借場者自備．倘向本館借用時．須先一日接洽．如有損壞應照原價賠償．第三條．凡借場者在借用時期內對於本場須維持秩序．如有糾葛或危險事故．均由借場者自負責 第四條．凡借場者不得任意移動本場固有之器械及其他設備．第五條．軍警學術各團體借用本場操演時．先用正式公函商得本館同意．並須按照規定時間到場．其他各團體欲借用本場開會，其性質與體育或社會教育無關者．本館皆謝絕之．第六條．本場每日開場時間另訂定．第七條．本規則自呈奉教育局備案之日施行，　聞穗

粵聲體育會 今日舉行二週紀念會 昨日籃球賽中華甲隊勝

本市粵聲體育會．今(二十三)日下午二時在該會開二週年紀念大會．晚間七時假新舞台開游藝會．以娛來賓．聞其節目有粵樂．潮樂．粵曲清唱．及粵劇江村小景．粵劇巧緣種佈 其中以粵劇巧緣最精彩之一幕．餘如話劇等亦極新穎有趣 想屆時定有一番熱鬧云

又訊．粵聲籃球隊．與中華甲隊比賽後，茲又經體協會代排，定今日對萌隊 明日對南開校友隊．時間均爲下午五時．地點仍在山大球場．若非天雨．不再改期云．

又訊．上海粵華隊．自日前戰勝中華一隊後．旋以該隊內一二隊員身體偶感不適．遂卽與本市各隊暫行宣告停戰．現該隊隊員業已復原．遂邀本市中華甲隊再作友誼比賽．昨日(二十二)午後五時．仍會師於山大球場．場內觀衆較上次尤爲擁擠．游泳女將楊氏三姊妹．鐵中袁誠義等．亦到場參觀．未幾裁判谷源容鳴笛一鳴．雙方開始鏖戰．二分鐘未到．粵華隊首開紀錄．中華隊亦不示弱．十分以內雙方一得一失．不分勝負．五球賽過．粵華隊終以失於聯絡節節敗北．雖經粵籍觀衆搖旗吶喊鼓舞勇氣．但亦無法挽回頹勢．中華隊更相繼進迫．結果爲三七比二十一中華甲隊獲凱旋．(青島)

經濟學社明日在山大開十屆年會
上午九時舉行開幕典禮 以前所定會程稍有變更

中國經濟學社第十屆年會招待委員會．昨假市府大禮堂開第二次會議．出席者謝祖元．劉筱硯．易天爵．張綱伯．韓枚．雷法章．鄧洸元．張樂古等十四人．主席謝祖元．紀錄易天爵，對招待之辦法．有詳細之討論．社員來青參加者共計男女暨眷屬等一百七十二人．決定明日(二十四日)上午九時在山東大學禮堂舉行開幕典禮．公開講演．歡迎各界參加聽講，其會程較以前擬定者稍有變更．茲特照錄如下．

○……會程……○ 第一日．八月二十四日上午九時開會．秦樂．主席致詞 沈市長演說．題爲(青島地方經濟狀況)梁漱溟先生演說．題爲(解決中國經濟問題之特殊困難)周作民先生演說．題爲(華北實業與經濟之關係)陳光甫先生演說．題爲(目前中國經濟問題改造的商權)工商學會招待晚餐．第二日，八月二十五日(星期五)全日討論論文，市商會招待晚餐．第三日．八月二十六日．膠濟鐵路局暨中央各機關招待午餐．下午公開講演．沈市長招待晚餐．第四日．八月二十七日．青島市府招待視察各鄉區並游覽勞山．(附宣讀論文)經濟學社答宴青市各界晚餐．第五．六．七日．八月二十八．九．三十日．游覽濟南大明湖．趵突泉．泰山．曲阜等處．並舉行社務會議．附註．參觀青市工廠等．均未明白規定．臨時再行通告．(民言)

又訊，工商學會爲聯絡感情起見．現擬將該會所著論文，(膠海關近年來進出口之貿易統計表)(青島市大宗貨物進出口比較表)(青島市第四屆國貨展覽會貨物銷售統計表)及會章會員錄組織簡則多件．分贈經濟學社各社員各一份，以表歡迎之意，並附各本刊物內容豐富．印刷甚精．各界如欲閱者．或函索．或以電話通知，當卽贈閱云．　青島

慣竊李文起 屢戒不悛
又被公安局捕獲

李文起又名趙子玉．現年三十二歲．係濟寧縣人．素無正當職業．以竊盜爲生．曾經公安局拿獲送交法院判處徒刑．執行滿期日．轉送感化所收容．以期化莠爲良．詎料該犯野性難馴．不思悛改．日前竟自感化所逸出，又在明華銀行門前綹竊穿黑衣人之皮夾一個．內有票洋七元三角．經該行斜對過之第一分局第一分駐所夫役匡壽山瞥見．報告該處崗警．當卽上前捕獲．並由其腰間將原贓搜出．一併送由分局轉送公安局，聞已嚴飭從嚴懲辦，並以匡壽山等遇事留心．予以獎賞．俾資鼓勵．賊洋則留局待領云．

兩外艦昨日進口泊前海
美艦「休士頓」法艦「貝衣毛格」

美國亞細亞艦隊總司令海軍上將「亞勃汗」乘旗艦「休士頓」號於昨日(二十二)上午十一時到青．進口後．鳴禮砲於前海下碇．聞停泊三星期卽開上海云．又訊．法國軍艦「貝衣毛格」號昨晨八時由上海來青．下碇於前海．乘該艦來青者．爲遠東艦隊總司令海軍中將「貝期待路」聞停泊一星期卽行出口云．　青島

日僑籌劃創設特殊金融機關
▲正在醞釀中 ▲實現期未定

華北各地日僑爲鞏固其商工業地位起見．前曾在本市舉行商議聯合會．討論一切辦法．詳情已誌前報．因此次會議決議案中．有華北各地應設特殊金融機關一項．本市日僑認此舉能扶助大小商．業日趨發展．在本市實爲不可緩之要圖．是以近日積極研究籌設之辦法．但實現之期．尙未定云．　捷聞

王正廷定明日返滬

膠路理事長王正廷．月前攜眷來青避暑．現因時屆秋涼．不便多事勾留．特定二十四日乘普安輪離青返滬云．　青島

結夥打娼寮 摔傷邱安氏 險些出人命
馮寶榮等

遼寧路一二六號積興自行車行．有夥計馮寶榮．張某二人．於二十一日下午至青海路寶興里娼寮邱安氏家冶遊．與妓女邱千琴發生小衝突．馮張二人一怒而走，復於昨(二十二)日午後四時許．約同多人．至邱安氏家與妓女尋釁，經邱安氏上前阻止．被來人將其拋於樓下．當時跌死．移時始甦．該管警所聞訊趕至．鬧事者皆紛紛逃走．當場僅捕獲馮寶榮．江和采二人．遂一并送至公安二分局訊辦云．

職工補習學校又成立兩處
和順織絨廠 魯生製桿廠

本市職工教育．自經職工教育委員會與各工廠接洽辦理以來．學校數目已日見增加．和順織絨廠職工學校．亦於本日成立．魯生製桿廠職工學校．亦定於九月一日成立．總計本市現有職工補習學校三十處，工人入學者約四千左右云．

商會之商校 招生展期
至本月三十日截止

市商會附設之商業補習學校招收第二班學生．前曾規定至本月二十日截止．並分函各公會依照該校簡章第十七條之規定，專函介紹．茲限期已過．專函介紹者尙屬寥寥．特展期十日至本月三十日爲截止日期云．(民言)

二十七日賽馬添加一次
共賽十一次

萬國體育會二十七日賽馬原定賽十一次．現又添加一次．是日共賽十二次．統票亦改售十二元云．

立秋以後之準備！

海京呢絨 本行最近運到一九三三年式秋季西式衣料婦女大衣料種類衆多歡迎參觀代客裁製

海京床毯 立秋以後入夜生涼海京床毯輕柔溫暖最爲得時尤宜婚嫁餽贈既稱雅麗又復實惠

新式國貨商店 元成商行 中山路十五號

介紹良藥

鄙人等或染嗜好或患梅毒屢經中西醫調治迄未見效幸友人介紹膠州西關打水巷保壽大藥房益壽戒烟丸九服之數日均及清血化毒各全愈可見該藥房之丸散靈驗異常鄙人感德之餘無以爲報特登報端以告世之同病者幸早購服焉

介紹人 楊益三 薛子璋 王清運 李守臣 高少卿 孫竹亭 宋本立 楊甫亭 韓公元 趙子雲 同啓

唯一老牌 美味廉價的 正廣和汽水

人人無不樂用 各界早已歡迎

檸檬，橘子，香蕉，沙士，蘇打，薑水，乾薑水，香檳水，蒸餾水，

上海正廣和汽水公司 青島總經理和記洋行

館陶路二十九號 電話二三九八號

人人歡迎 留蘭香牙膏

甜香可口 美國技師配方

每支三角

★本市各藥房商店均有出售★

上海大華實業社出品

青島總批發所 青島貿易商行 中山路保定路轉角

青島市土木技師公會籌備會通告

啓者本會業經黨政當局先後批准立案茲定於八月二十七日午後二時在順興樓開成立大會按照本會簡章規定凡在實業部登記之技師及技副在本市執行業務者均須加入本會爲會員自卽日起凡尙未入會同人可到上海路三號劉衡三君處報名以便參加成立大會除分呈黨政當局屆期派員指導外恐未週知特此通告

明記汽車轉運行啟事

本行爲便利貨商起見 特置新式貨車多輛 在膠萊區青煙青黃各地往返開駛專代客商運送貨物大批 或另擔均可代辦本行注重信用 交貨不逾限期備有詳章各商索閱無任歡迎此啓

總行 青島江蘇路二十八號(電話三三〇七)

辦事處 煙台膠萊汽車站對過 黃縣西關外義興店

青島郵務工會緊要啟事

茲特聘于世琦鄭化南二大律師充任本會常年法律顧問嗣後本會一切法律事項槪由該律師負責辦理此啓

律師于世琦鄭化南受任青島郵務工會常年法律顧問通告

本律師受任青島郵務工會常年法律顧問嗣後如有侵害該會名譽信用及其他應享一切法益者本律師當依法盡保障之責特此通告

事務所 熱河路新十五號 無棣路新三號

律師侯方型受任李漣溪先生常年法律顧問通告

本律師受李漣溪先生聘爲常年法律顧問嗣後如有侵害其名譽財產及其他一切法益者本律師當依法保障之責特此通告

事務所 海泊路六號

凡拉蒙

凡拉蒙驅除頭痛有神出鬼沒之奇效

此双魚商標保証品質良好

各大藥房均有出售

本市新聞

明星攝影團 拍遍本市各處美景

昨至市政府及第一公園等處
今日到八大公園並大港碼頭

明星攝影團昨日(二十二)上午在市府門前攝取外景・已攝成三分之二之時・指揮攝影師之洪深・因忽然有觀衆妨礙工作・竟因火氣太深口出不遜・致惹動市府職員之公憤・旋經路局宋處長・該團導演張石川等趕到・代爲調說・洪深自知情曲理虧・允一方以書函聲明出言失檢之原因・一方登報啓事道歉・市府職員以其旅行來青工作・不得不表示客氣・一場風波始告平息・至下午洪深仍至市府・在原地帶重新攝取・完畢後・轉赴第一公園攝片・聞有葛委員長夫人因在園內遊玩・亦拍入片內・由此復至市長官舍等處・攝製佳片甚多・並聞該團今(二十三)日午前至四方公園 下午至大港碼頭等處攝片云・

廣安中學校董 趙恆泰……來青募捐

以該校經費短絀

北平私立東北廣安中學校師生・前曾由平來青・懇請本市當局救濟一節・業誌本報・茲悉該校校董趙恒泰・曉以該校經費支絀・難以支持・特於日前由平來青勸募捐欵・以資維持・聞趙氏現寓江蘇路中久醫院・關於募捐事項・已呈奉社會局令准・開始勸募云・

又訊・據趙氏昨與記者稱該校師生前次來青時・計住本市有十八天・承當局殷勤招待・熱心救濟・共費有三千餘元之譜・對於本市當局・頗有不勝感激之意云・（鶴）

膠路委員 陳延文返青

昨早二次車歸來

膠路委員陳延文・前伴立法院長孫科由青去泰山遊覽・現在孫院長已離泰安返京・陳委員遂乘津浦車回濟南換乘膠路二次車・於昨(二十二)早七時三十五分返青云・ 捷聞

館陶路商業學校 招收插班生

九月六日考試

本市館陶路商業學校・爲日人所經營・程度爲我國之甲種商業學校・年來在校華生逐有增加・該校每年秋季招收豫科插班生・聞此次投考報名者甚多・考期定爲九月六日云・

台西鎮小學 校長易人

新任于廷華

市立台西鎮小學校長田建亭・最近因故向教育局呈請辭職・要經照准・教育局已調市立橫担村小學校長于廷華接充斯職・以便籌備開學云・

請閱者注意！

寓觀佛經，剪下另存，以免褻瀆，功德無量

大佛頂如來密因修證了義諸菩薩萬行首楞嚴經講義錄

（一百八）

倓虛法師在青島演講 于之昌筆錄

(辛)四明藏性即風大性 三・(壬)初破妄執・

阿難、風性無體、動靜不常、汝常整衣入於大衆、僧伽梨角動及傍人、則有微風拂彼人面、此風爲復出袈裟角、發於虛空、生彼人面、阿難、此風若復出袈裟角、汝乃披風、其衣飛搖、應離汝體、我今說法、會中垂衣、汝看我衣、風何所在、不應衣中有藏風地、若生虛空、汝衣不動、何因無拂、空性常住、風應常生、若無風時、虛空當滅、滅風可見、滅空何狀、若有生滅、不名虛空、名爲虛空、云何風出、若風自生被拂之面、從彼面生、當應拂汝、自汝整衣、云何到拂、汝審諦觀、整衣在汝、面屬彼人、虛空寂然、不叅流動、風自誰方鼓動來此、風空性隔、非和非合、不應風性無從自有、

此明如來藏妙眞如性卽是風大之實性也・十法界之內動外動・總名風大・今且就現前外動辨之・使人易明也・僧伽黎・卽福田衣・一名雜碎衣・其線紋象水田邊界之水道・表僧寶爲世福田・如稻田之能養衆生也・袈裟・譯壞色・爲一種衣之通稱・僧衣須與俗有別・不用青黄赤白黑之正色・須染成灰緇棕之壞色・唯代佛說法・或作佛事・許着朱衣・然非常服・更不得用他種鮮豔色衣也・佛告阿難・風大以動搖爲性・本無自體・日動則風生・靜則風滅・亦非常住者也・汝平常乞食及法會時・常整理衣服入於大衆・此福田大衣之角・偶然一動・觸及在傍之人・則必有些微小風・吹拂彼傍人之面・此風之因緣生法也・進而觀之・究竟此風是出汝之袈裟角耶・是發於虛空耶・還是生於彼在傍者之面耶・蓋旣計風大爲和合性・不得不追究其來源也・阿難・若風是出汝袈裟角者・衣中旣出風・汝之披衣・乃是披風・風以動搖爲性・汝旣披風・其衣應飛揚搖動而離汝體・今衣未飛動離體・是風非自衣中出也・若謂衣中可以藏風者・我今在大會中說法・大衣下垂・汝看我所披之衣・風在何處耶・衣中非有孔穴・不應衣中有藏風之地也・若謂此風生於虛空者・空自生風・何待衣動而有・汝衣不動之時・因何便無風出而拂彼人之面乎・虛空之性・本是常住・所生之風・亦應常生・能生之空旣常・所生之風應常・因果旣爲相類也・今衣不動時・便無風出・何耶・若空實生風者・無風之時・虛空亦當同風俱滅・以所生無常・能生者亦應無常也・然滅風之狀・世人皆可見聞而知之・如萬籟無聲・水波不興・是也・虛空滅時・是何相狀乎・虛空本無生滅・若許有生有滅・則不得名爲虛空矣・虛空旣名・風有生滅・旣名無爲之虛空・云何說風從虛空出耶・此風之非從空生明矣・若謂此風是由被拂之人面上自生者・旣從彼面而生・應當從彼至此・來拂汝面・方合正理・今汝整衣之時・生於彼面之風・

緊要啓事

啓者敝廠曾與華商公司貨項洋一百四十一元三角五分該欵由張超然君向華商公司索得明華銀行支票F032209號一紙洋一百四十一元三角五分該票已於七月二十六日到期前內中有其他手續不清除敝廠通知華商公司外並當請其通知明華銀行止付該票如有人拾得該票作爲廢紙特此登報聲明

煙台威成絲襪製造廠啓

遺失聲明

啓者民在泰安路悅來南公司存有大洋五百元正立有永記存摺一扣此摺於日前被人竊去除向該公司掛失外特此登報聲明無論中外人士拾得此摺一概作廢務希各界注意

宋陳氏特白

緊要啓事

茲本關稽查員黃德才遺失通商海關權政牌照一紙應即作廢倘有拾得認爲無效特此登報聲明

膠海關稅務司公署啓 三・八・三

張錫官代父還賬聲明

張錫官因父親張雲名於民國十六年所欠朋友一切賬項因不幸於民國十六年去世未能歸還一切賬項刻下次子張錫官於本年陰歷七月十四日于冠縣路一號中和樓上午十二時即將父親所欠一總賬項當席商議掛還清賬請衆家債主多賬簿憑據攜帶以便領欵爲此寄報望勿失却過期無憑證具各無效

聲明遺失

茲遺失青島明華商業儲蓄銀行邵德眞戶第九三九號零存整付存欵摺除向該行掛失止付外特此登報聲明作廢

邵德眞啓

大興製革廠退股股東緊要聲明

爲聲明事鄙人等於民國十六年及十八年分別出資入青島大港一路大興製革廠股東歷年以來營業尚屬發達已分得紅利數次至股本多寡及分得紅利若干均有每次結賬本爲憑據因營業蕭疎鄙人等不樂進行業於本年三月十五日開全體股東會議決情願退出股東並將該廠欠外外欠一切賬項結算清楚所有該廠房產機器鋪壁貨物營業全盤讓與經理人張以珠用原字號接續營業彼此找清所有退股之人等有担任該廠職務者亦均脫離關係自本年三月十五日起嗣後關於大興製革廠之一切事務及營業盈餘虧損統歸張以珠完全負責與鄙人等無涉惟恐局外不明眞相除由張以珠立出字據由鄙人等收執爲據外特再登報鄭重聲明

大興製革廠退股人 梁勉齋 王世卿 林毓鳳 王壽山 西園草堂 梁潤田 王侯東 劉世普 梁桂馨

中久醫院院長池仲九啓事

逕啓者敝人此後專心經營醫院事業無論何時均在院中候敎恐未週知特啓

敝人池仲九啓 電話三三八九 地址江蘇路新十二四號

青島市政府購料委員會通告第三八三號

爲通告事本會現擬招商承辦工務局敷設金鄉陽穀及四水等路配水管工程各商如願承辦者可自本年八月十八日起每日於上午九時至十二時逕來本會領取標單及圖樣說明書等件詳爲閱覽並將該項價格切實估計填註封固以便投標此項標函限於八月二十五日下午二時投遞本會屆期於是日當衆開標逾期標函概作無效特此通告

中華民國二十三年八月十七日

青島市政府購料委員會通告第三八四號

爲通告事本會現擬招商承辦敎育局建市立中學禮堂工程各商如願承辦者可自本年八月十八日起每日於上午九時至十二時逕來本會領取標單及圖樣說明書等件詳爲閱覽並將該項價格切實估計填註封固以便投標此項標函限於八月二十五日下午二時投遞本會即日當衆開標過期標函概作無效特此通告

中華民國二十三年八月十七日

欲買船請注意

茲有優速商船一艘，泊在小港，廉價出售，如欲收買者，每日限下午一時至九時，請到河南路保定路口・同昌泰机器廠內接洽・謹將船體大略列後・以應參閱，

船長・一百廿七公尺・馬力・四十・四
總噸・二百五十七噸 載貨・一百五十噸
速率・每時十海里半・客名，三百餘名

THE LITTLE CLUB
小總會西餐館

<……中山路曲阜路轉角亞當斯五層樓……>

電話四七六一

本館特別備置食物以供宴會結婚及隨時用餐等等如團體宴會價格格外低廉並有斯米史音樂跳舞自晚九時至翌晨二時止歡迎來賓不收入門費

青島私立崇德中學招考新生

學額—初中一年級新生八十名 初中二三年級編級生若干名
報名日期—八月十日起八月三十日止
考試日期—九月一日 校址 陽信路四十號
簡章函索卽寄

培英小學招生

班級 初小一年級新生二十名 初小二三四年級編級生各若干名
報名 自登報之日起至八月三十日止(除星期日外每逢星期五六兩日自上午九時起至十一時止)地點濟陽路城陽路轉角
考期 八月三十一日 校址 濟陽路城陽路轉角
開學 九月一日

青島私立禮賢中學續招建築工程一年級新生

一・名額 十名
一・報名 自即日起至八月二十四日止(上海路三號本校)
一・考期 八月二十五日上午八時起
(簡章函索卽寄)

青島私立文德女子中學招生

年級 高中一年 初中一年
報名 即日起至八月廿四日止
考期 八月二十五六兩日
校址 濟陽路四號 簡章函索卽寄

青島國畫研究館招生

班次 甲班 星期一三五 或 乙班 二四六
館址 暫借陽信路即墨同鄉會
簡章函索即寄 館長孫永明

青島市立女子中學校招生

一・學額…高中一年級一班・初中一年級兩班 初中二年級四十名・初中三年級卅名
二・報名…自八月十五日起至考試前一日止
三・考期…九月一二兩日
四・地址…(本市萊陽路二十六號)
五・簡章…函索卽寄(付郵票一分)

青島明德學校招生

一・班次 初小一年及高小一年各一班其餘各年級均招收插班生
二・報名 自登報之日起至考試之日止
三・考試 八月二十六日午前八時
四・校址 德縣路新新池對過本校
附本校中學部招收初中二年級插班生

青島市私立培基小學校招生

教育局立案
校址 濟寧路一〇三號
學額 一年級新生四十名 二三四五六年級編級生若干名
考期 八月三十一日
考試地址 本校 簡章函索卽寄

青島市私立實驗英文學社招乙丙丁班男女學生

教育局立案 (廣西路西首廿八號)
簡章取閱或(索函附郵票二分)

濰縣廣文中學招生

年級 高中一年級男女新生 初中一年級男女新生二三年級編級生
報名日期 本校八月二十日止 本市八月廿七日止(只限高中)
考試日期 本校八月二十四五兩日 本市八月二十九三十兩日(只限高中)
考試地址 本校—濰縣樂道院本校 本市—陽信路崇德中學(只限高中)
本校課本爲市考生便利特假本市陽信路崇德中學招考高中各年級男女新生

青島學院商業學校招生

本商業學校專收中日兩國青年子弟授以商業上最新之智識開辦以來十有餘載近年來特行添設中國學科豫科習日語以及其他各初中學課一年以備編入第一年級與日生同班教授不分畛域添辦以來成效卓著各種學課無不聘請中外專家擔任教授用副學生求學之至意茲將招生概要開列於左

一・招生定額 五十名 二・入學資格 各高級小學畢業須有證書或具有同等以上之學力年齡在十二歲以上者均得遇考 三・報名日期自民國二十二年八月一日起至九月四日止每日上午十二時以前來校報名凡欲入學者得塡具入學書及履書交付畢業證書及報名費一元到期考試 四・考試日期及考試科目 一・凡與入學者須於本年九月六日上午九時來校聽寫考試科目爲算術國語及口頭試驗體格檢查 二・考試在高級小學畢業程度之考試 三・考試用具得携帶鉛筆小刀 五・成績發表 考試及格者於當日下午三時發表 二・考試及格者於九月七日上午九時同父兄或保證人來校否則取消入學資格・已經錄取各生須於七日以內繳納入學保證金五元及紙費五角(一年份)三 每月儲蓄一元作爲將來畢業旅行之用(中途退學者照數退還) 四・每月付校友會費三角五・本校備有宿舍凡欲寄宿者得塡具請求書搬進宿舍 六・制服費 多季操衣一身約八元夏季制服約六元帽子約一元多季大衣約十八元黑書包約一元五角軍裝腿約一元 (十月一日起穿多季制服但新入生先衣多季制服) 七・教科書一年約九元

有如需閱本校詳細章程者可來本校取閱或函向本校取索亦可(但須附來郵票一分)凡有志求新世紀之商業智識者從速報名幸勿觀望是荷

青島學院商業學校 青島館陶路三三 電話三三二五號

青島青年會招生

英文科 打字科 數學科 國學科

印有詳章函索即寄

花月旅館附屬 福羅利達跳舞場

敬啓者敝場最近聘到馳名琴師及舞明星舞術精良富有經驗倘蒙辱臨敝場無不使君滿意而歸

每星期日午後一點鐘至六點鐘舞票十張……一元
六點鐘至十二點鐘舞票五張……一元

冠縣路三十八號電話二四五二

賽馬通告第十七號

舉行日期 定於八月廿七日禮拜日一天
舉賽次數 一天共賽十二次
搖彩票價 統票每號一天十二元

青島萬國體育會啓
會址：中山路曲阜路角
電話：二八〇二號

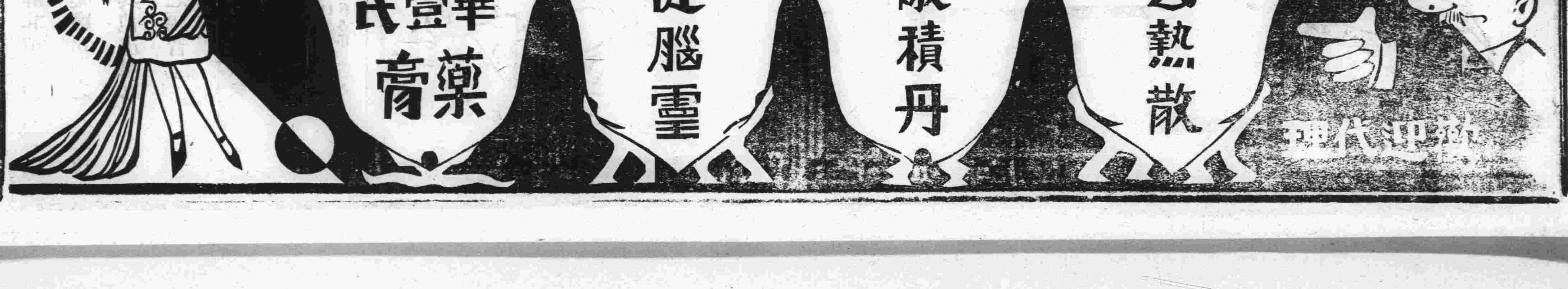

通告

茲特委託青島館陶路二十號亨利洋行為汽巴藥廠之山東省境總經理自西歷一九三三年七月一日起所有（汽巴）藥廠特製藥及醫用藥料概移交該洋行發售特此通告

瑞士國汽巴藥廠駐華總代表謹啓

泰順織染工廠緊要啟事

本廠近因擴充營業起見特在本廠設立批發部嗣後賜顧諸君如有購辦之貨務請直接到敝廠接洽是荷恐未週知特此聲明 本廠謹啓

泰順織染工廠

出品

岐鳳商標　松豹商標

海豹絨　椒眼羅　冬季衛生絨　四季衛生衣

精心研究　特別染色　工價低廉　永不退變　電光色線　各號委託　定期不誤

廠址　東鎮道口路七號

電話　三一九五

注意　合衆人壽保險公司啟事

啓者敝行經理之加拿大合衆人壽保險公司為世界最著壽險公司之一各大商埠均有代理其信用之昭著資本之雄厚及賠償之迅速中外人士無不稱讚敝行茲為便利營業起見特委託本埠陵縣路六十七號吉昌商行范景周君為華代理凡有意投保壽險者請直接向范君或敝行接洽是荷

備有各種詳章函索即奉

青島合衆人壽保險公司總經理和記洋行 敬啓

館陶路廿九號　電話二二一〇

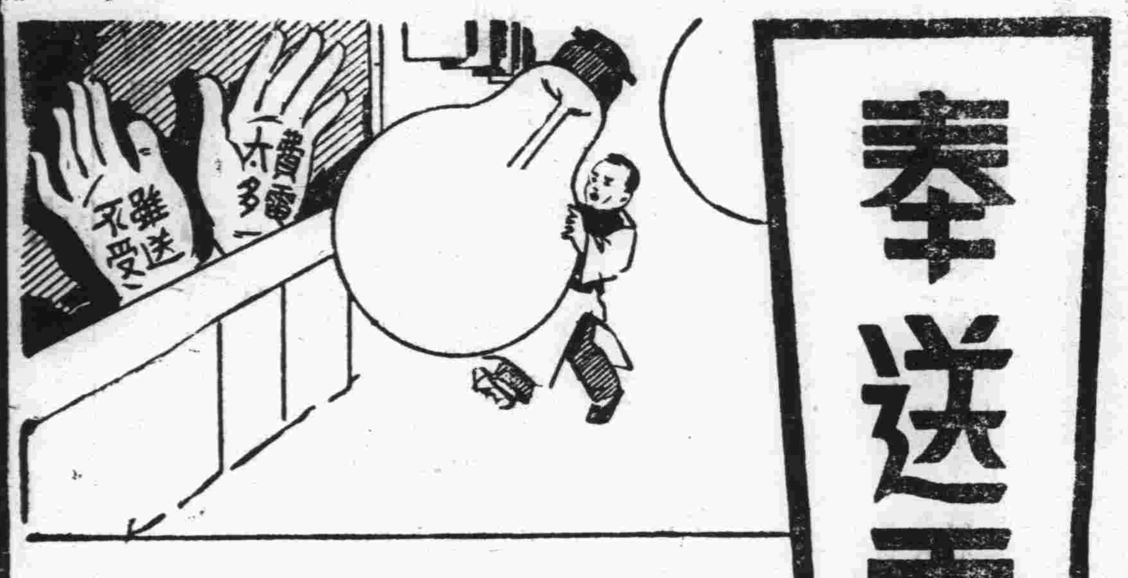

奉送電燈泡

不受原因之（二）

現經詳細試驗在華銷售之各種雜牌燈泡、其耗電較老牌奇異安迪生、亞司令、飛利浦起出一成至二成、如照普通電費每度二角計算、一只四十瓦特老牌燈泡、點一千小時、計電費八元、而雜牌燈泡因多費一二成、則在同一千小時內需多付洋八角至一元六角不等、老牌奇異安迪生、亞司令、飛利浦普通四十瓦特燈泡、每只售價不過四角、雜牌燈泡即能分文不取、其結果君於電費上需吃虧四角至一元二角之多、是以為君利益着想、購燈泡時、應認明奇異安迪生、亞司令、飛利浦三種老牌、價雖畧貴、但絕不費電、真正合算、

奇異安迪生燈泡經理　愼昌洋行

亞司令燈泡經理　亨利洋行

飛利浦燈泡經理　禮和洋行

阿拉靈

市上出售之皮膚病藥水多矣而有效者絕鮮其稍有效驗者則患處留有黑痕殊損美觀惟德國馬耳登大藥廠出品之（阿拉靈）藥水專治各種癬、溼、瘡、疹以及其他皮膚各症有藥到病除之效且愈後絕無疤痕誠患皮膚者之福音也

青島經理　漢成大藥房

各大藥房均有出售

遠東總經理　上海漢口路三號　純土洋行

科發痧藥水

KOFA

專治霍亂吐瀉

急救一切時疫

上海南京路一百二十號

科發大藥房監製

青島　新民印刷鑄字所

膠州路一〇六號

電話五二五九號

美女牌葡萄乾

請認明美女牌商標

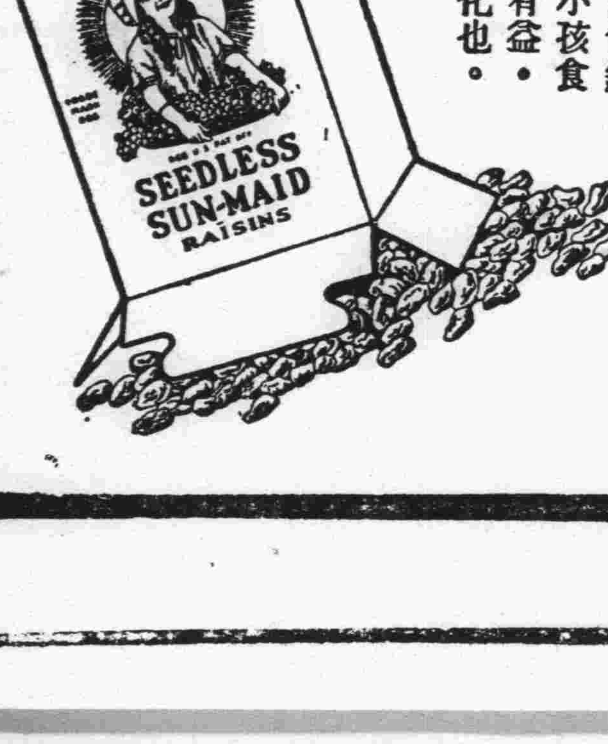

美女牌葡萄乾。富含鐵質。味甜略酸。小孩食之。比普通甜食有益。因其能補血助消化也。

中國總經理　美國葡萄乾公司　上海廣東路三號

大連汽船出帆
▲大連行　奉天丸　八月二十二日正午入後五時出
　　　　青島丸　八月十八日正午入午後五時出
▲上海行　青島丸　八月二十二日午前七時入正午出
　　　　大連丸　八月十五日前十一時入十六日前九時出
　　　　奉天丸　八月十八日午前七時入正午出
▲芝罘安東行　青通丸　八月十六日午前十時入十七日上午八時出
▲天津行　博津丸　八月二十二日午前入後五時出
電話　二七二七號 支店長　二五六三號 輸出　二一三六號 船客 輸入夜間

大連阿波汽船出帆廣告
大連　芝罘　威海
第十六號　共同丸　二十五日來　二十七日開
第十六號　◎共同丸　八月廿六日來廿七日開　仁川直行
阿波共同會社報
代理客票營業處長安路五十號　電話二六二二號

久淋白濁丸（大仁堂）
此丸治淋濁新久白濁下淋精糊濁口尿道刺痛小便頻數風毒邪熱便白淋血塞淫下注淋後偏墜腫淋老毒濁常年不斷凡淋病用過千方百藥治不好洗療注射不見效此丸只用一盒即愈百發百中每盒二元
保證　證明　無效　一盒　送洋

消毒太王一掃丸
此丸效力非常之大凡是男女染毒之病發生軟硬下疳腫痛毒串骨筋痛老毒不清淡毒不淨皮膚痛癢一切新舊毒瘡遍治不好打針無效即服此丸其毒立從二便消出一掃清完永遠除根每盒二元另有詳單此藥北京各界馳名有特別效驗

婦女破血丹
此藥專治婦女經閉不通數月不見腹中積病左條右塊血氣成瘀肚大成形血蠱痞症鬼邪胎病胎死腹內不下一切雜疾經病凡婦女血水不見之病千方百藥治不好此丹只用一付其病立下重者三付百病化為血水元氣不傷百試百驗每付三元

調經止帶丸
一盒保好無效退洋婦女白帶久而最傷元氣月經因之不調百病因之而生面黃飢瘦飲食無味有時燒冷腰腿酸痛頭暈肚痛赤白帶下之症一盒保好常服延年每盒二元服法另有詳單每服四角

調經養血保眞丹
婦女常服永保平安　受胎種子神中至寶
專治婦女經月經前後經期腹疼血色不正崩塊崩漏白帶下流白肚脹腰疼腿疼兩脅發脹胸隔滿悶嘔吐惡心貪涼淤血成病左條右塊氣短神虛頭暈頭疼四肢酸軟咳嗽喘氣面黃飢瘦不思飲食日輕夜重盜汗身體素弱胎前產後失調作病或姑娘經閉乾血癆症服此丸立效一切新舊經血不調百病皆治服到除根養血滋陰補血安胎種子最稱女界寶丹服法另有詳單每付三角半打壹元六角一打三元外埠函購加郵二角

青島分銷處　太和春：金鄉路十二號　萬春堂：高密路六十九號　德海藥房：黃島路中間十六號　德豐永：博山路中間路西六十三號

北京 張氏保肺丸
潤肺化痰定喘止嗽寬胸順氣立見神效不問男婦老幼年深日久勞傷咳嗽吐痰代血夜不安眠咳嗽不止一切風寒咳嗽等症服此一付立效三付斷根每付大洋一角

北京大仁堂大藥房開設　濟南小緯六路北口

到嶗山去避暑！
比牯牛嶺涼爽。比莫干山偉大。比北戴河美麗。比青島市節省。唯有柳樹台嶗山大飯店最相宜。每日西餐三次，晚茶一次，每客只收大洋五元
市內接洽處中山路一六五號中國旅行社　電話四九一一號

奧倫 AOLAN
……治療白濁診斷白濁之第一良藥……
本品係一種無毒之乳蛋白製劑。功能清血解毒。促使疾病。範圍縮小。病期減短。增進血液抵抗力。引起普遍免疫性。故行肌肉注射。用治一切傳染病。有督促身體提高抵抗力之功效。凡急慢兩性之葡萄狀菌皮膚傳染症。淋濁性併發症。用此藥治之。莫不痊癒。敝公司存有大批現貨。如蒙賜顧無任歡迎。說明書函索即奉。
山東總經理　德商 方濟公司　取引所十二號　電話四七十二
各大藥房均有經售

德國牙醫瑙開普
本醫士精製金白牙牀以黃金白金磁石等鑲牙拔牙毫無疼痛此外並療治一切牙症及口內諸症
診疾時間　午前九時至十二時　午後三時至六時　此外亦可臨時商定
診所　廣西路四十六號　牙科醫院及牙科實驗館

啟新洋灰　愛國同胞　提倡國貨
商標
馬牌洋灰為中國頭一家洋灰成色優良堅固耐久各界早有定評現在大津提倡國貨本公司為歡迎顧客起見特別廉價光顧諸君請乘下開各處接洽
青島分銷處
館陶路廿三號　同源義　電話四一五八
中山路廿七號　義和祥　電話二一一一
菏澤三路三號　祥泰號　電話四一三七

萬德興皮靴店
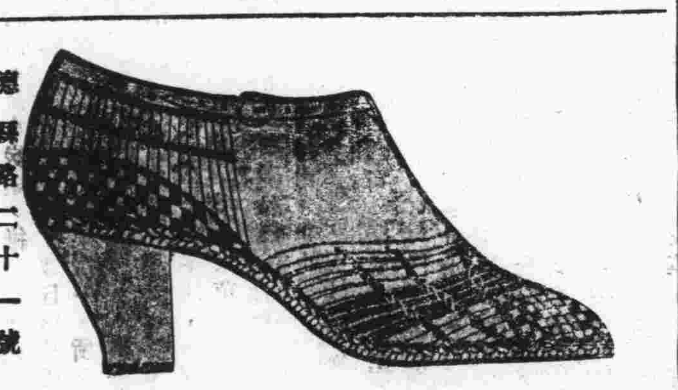
德縣路二十一號
萬德興皮靴店主人啟
萬德興皮靴店出品好價錢賤光顧者都稱贊脚享福眞非凡如不信請來看買一雙穿幾年

華德打字機器秉文具行

電話五二八五
須要打字機者之好消息！！
本行最近由美國輸入大批各種新舊式打字機器堅固耐久經濟精美一切機器擔保耐用定價特別便宜如蒙惠顧無任歡迎
浙江路三號

青島市 市立中學校招生
名額
高中普通科一年級新生四十名二年級編級生六名　初中一年級新生八十名　二年級編級生五名　三年級編級生二十五名
報名日期及地點
自八月二十一日至二十二日在青島匯泉湛山大路本校報名
考試日期及地點
八月廿五 廿六日兩日上午八時起在本校考試
招生簡章
可向本校教務部索取須附郵票分二

大便通暢粉

大便閉積　百病叢生　胃呆腹脹　頭眩神疲　四肢無力　此粉潤腸通便　功效奇速　味甘量輕　絕無普通瀉藥之流弊　雖小兒亦喜服之
上海二儀堂監製

東華旅社廣告
敬啟者本社在青島天津路二十六號新築西式房屋寬闊潔淨并設花彩電燈電氣又設沐浴間男客女客兩備房間均各方便陳設衣鏡廚棹瀛椅鐵床絨毯被褥格外潔淨並設飯店專備酒席便飯以應客便又備汽車數輛迎來送往便利非常車站碼頭俱有櫃夥照應代客照關完稅裝卸車船無不周到凡爲紳商各界或常住短寓均隨賜顧無任歡迎特此佈告
天津路廿六號　本旅社謹啓　旅社電話二一九六四　菜館電話二八一一

本市最完備大住宅出售
坐落金口三路八號新建華麗大住宅一所並花園汽車間傭人室等內部裝修極為精巧各種新式設備無不應有盡有可說青市各住宅罕有其匹西式所有木器等家俱均由上海藝爾公司承造現主人因欲遠遊願意出讓合意者請親臨該處接洽電話四六七一

欲請產婆者注意
茲有產婆遠藤石子精通華語曾任日本產科專校畢業及各大醫院實習甚久在本埠開業亦已數載經驗豐富手術敏捷遇有難產尤爲專長現住廣西路二十七號三樓王寓電話四七五九號

中山路 市商會對面　華豐綢緞局
發售名廠出品　堪稱綢業鐵軍
本局由杭州分此專售各種綢緞有美皆備無麗不臻挑選精良允推上乘且本局素抱薄利主義廉價格外低廉因此開幕以來備蒙各界贊美湧躍採購無任榮幸刻又六續運到夏令應時綢料特別從廉發售藉答雅意尚乞各界仕女惠臨選擇曷勝歡迎之至
（附告）凡持有本局開幕時所贈之優待券者不論何時來局購料一概照碼九折　借用電話三一〇五

青島牛奶舍

欲使男女容顏美麗身體強健者請喝本舍自製之牛奶山羊奶
▲滋養豐富▲　▲氣味醇厚▲　▲清潔衛生▲　▲價廉物美▲
夏季大減價（一日兩次發送不誤）
電話三〇〇四　三〇三六號
本店　堂邑路十四號正金銀行前
同支店　遼寧路百廿七號日本大廟前
同牛奶場　市外太平鎮北頭

▲上海韓奇逢大醫士黑鷄白鳳丸▲
購買黑鷄白鳳丸萬分注意，無論託人代買，或通函購買，要緊記准上海韓奇逢大醫士配製，是萬無舛錯的，否則就是冒牌假藥，不但服之無效，反有性命關係也，注意　上海韓奇逢藥房無限公司發行
認明商標以防假冒
前北京內務部立案
前北京實業部註冊
國民政府全國註冊局註冊
中央衛生試驗所化驗
國民政府實業部註冊
國民政府內政部立案

黑鷄白鳳丸主治功效　經血不調，超前錯後，經行腹痛，發燒心忙心跳，白帶過多，久不生育，子宮寒冷，腿筋骨痛疼，患小產，痠內有病者，胸膈膨悶，飲食少，不安眠睡多惡夢者，行經血色不正，素黑成塊淡紅者，氣虛血鬱咳嗽痰喘，時愈時犯邪病，因生氣或為房事所傷，以致崩漏者，年從未生育，凡患經血症，或年久之白帶久不受孕之症，服之，效力絕大，萬試萬驗，雖老婦服亦能生子，可謂婦女第一聖藥，其效力便知

特長區別　黑鷄白鳳丸是上海韓奇逢大醫士用化學方法製成，藥粒小而收效大，外掛糖衣容易吞服，不像密丸子腐敗藥，烏鷄白鳳丸是普通的局方，家家藥舖所能配，黑鷄白鳳丸是上海韓奇逢大醫士所發明，他人不得倣造，盒面有韓奇逢之像，無論託人代買，或通函購買，要緊記准上海韓奇逢藥房無限公司發行韓奇逢大醫士配製，是萬無舛錯的，否則就是冒牌假藥，不但服之無效，反有性命關係也
注意：定價每盒五元，每打五十元，外埠函購直接向就近各公司可也

總發行上海英租界芝罘路七十八號韓奇逢藥房無限公司
無錫崇安寺後門北二號韓奇逢藥房無限公司
南京白下路二百九十五號韓奇逢藥房無限公司
杭州藩司前寶官街七十四號韓奇逢藥房無限公司
太原鼎王廟街四號韓奇逢藥房無限公司
漢口漢潤里十七號韓奇逢藥房無限公司
哈爾濱道外萬國車票監韓奇逢藥房無限公司
瀋陽南滿路大和樓西頭二號韓奇逢藥房無限公司
北平西單缸瓦市一百二號韓奇逢藥房無限公司
察哈爾福壽街韓奇逢藥房無限公司
濟南普利門內西券門巷十五號韓奇逢藥房無限公司
鄭州車站大同路二十九號韓奇逢藥房無限公司
烟台海陽南街侯家胡同四號韓奇逢藥房無限公司
開封城內中山南街南頭十九號韓奇逢藥房無限公司
蚌埠大馬路二十五號韓奇逢藥房無限公司
天津法租界三十三號路義善里一號韓奇逢藥房無限公司
青島禹城路新三號後院韓奇逢藥房無限公司

青島獨此一家並無分銷處代售

朱氏坐藥 除帶調經下胎
絕對負責全愈，無效加倍退洋△凡患赤白帶經不調，而久不孕育者，用此藥不出三丸，保能帶止經調，立即受孕△患腰痛，內痛，腹脹，肚痛，雖甚至不能行動，用藥一夜，准將疼痛立止△患赤白帶或經閉者，用此藥病化成黏狀白塊流下，使白帶全無，立見紅潮△患面黃肌瘦，飲食少進等症，用藥一丸，即能全愈△輕者一丸，重者三丸，能保除根，因係祖傳秘方年來治愈重病無數，用藥而得子者尤多，故有為分病握，現存各界用後謝函件，敬待函索△每丸一元二角△濟南普利大街東昌藥房△青島金鄉路太和春△函購直寄天津特二區壽安街修德里二號素波製藥社寄費一律一角（B804）

青島批發處蘇州路新字七號借用電話四四六四
養病似養虎　危險極了
社會一班人士多認爲天熱不吃藥不知遺誤病機有不堪設想之危險　仲模製藥社所製
實驗　舒肝丸—專能舒肝順氣寬胸利膈和胃止痛解除煩悶肝氣舒而氣血暢旺時疫暑氣自無隙而入
止咳　清肺丹—潤肺化痰治一切新舊咳嗽　素患肺病咳喘者多至秋冬加夏令服止咳清肺丹能去咳喘而清肺火不但免去秋冬之苦且永無復發之虞
贊育　福坤丹—調經養血溫暖子宮治腰腹疼痛赤白帶下剷除婦女百病凡婦女經血不調常於春秋發生此變趁此夏令血液輪迴活潑之期早服治療時半功倍奏效神速
延嗣　保腎丸—大能補腎健腦生精益血固本壯元　凡屬腎虧多數下元虛寒趁此夏令服用奏效倍速多季需用一打時下半打即可
患病諸君注意及之請早購服面復健康之軀

經售處
濟南路 永春大藥房　中山路 天寶堂　冠縣路 東聚和
中山路 長春大藥房　汶上路 同順誠
李村路 永和大藥房　芝罘路 金鄉路 廣順和
四方路 濟州大藥房　黃島路 朝陽路 永源公
天津路 漢成大藥房　濰縣路 益都路 鴻順藥房
天津路 惠東大藥房　大津路 益都路 阜東號
北平路 膠東大藥房　博山路 永壽藥店
東鎮　威海路 濟泰大藥房　雲門路 台東三路 長盛源 人和藥店　李村集 小新莊 福成堂 積善堂
四方　復聚昌 永茂昌
滄口　德聚東 源豐泰

總發行所烟台仲模製藥社

醫學週刊
第十九期
星期三出刊

目錄

一，談談吃水菓的益處……吳撫亭
二，應當怎樣護理產婦……延馨山

談談吃水菓的益處

吳撫亭

水菓是好吃的，水菓比任何食品都好吃：因爲水菓有光圓的面貌，和美麗的顏色，能誘發人們無窮的愛悅；水菓有香艷的氣味，和甜肥的滋味，能使人多食不厭，總之，水菓是好吃的，水菓比任何食品都好吃，無論男女老幼，凡是看着水菓吃不進口的人，誰能扣保自己不流口水的！

水菓不僅是好吃，並且對於營養方面，有無上的價值，現在夏去秋來，水菓上市，正是大家多吃水菓的時候；水菓是怎樣的好吃，凡是吃過水菓的人，自然都會知到；不過水菓吃下去，對於身體有什麼好處，大家未必然都能夠知道；現在我寫這篇文章的目底，，就是要將吃水菓的好處，介紹給大衆，使得諸位好多吃些水菓．那末，到底吃水菓有什麼好處呢？

第一　多吃水菓能使身體發育機能亢進

爲什麼多吃水菓，能使身體發育機能亢進呢？因水菓裏面，含着下列三種成分．對於身體發育都是很關重要的；

第一種是糖類；糖類當中最重要的是葡萄糖；大凡葡萄，無花菓，櫻桃，蘋果，梨等，都含着極豐富的葡萄糖．葡萄糖和菓糖結合，便無須乎經過身體上種種消化作用，輸進血中，即可供給身體的作用，普通糖類，多係蘿蔔糖及蔗糖，必須要經過消化器的作用，尤其是必須經過肝臟一番製造之後．才可以供給身體的需用，所以我們吃了水菓以後，即時可以得到極純粹的營養糖分，因此，當我們吃了新鮮水菓以後，便很快的覺得精神爽快，體力增加．最近臨床醫師，對於極度虛弱患者的治療，常用葡萄糖液行靜脈血管注射，使得病人身體很快的，漸次強健起來，就此可以證明水菓對於身體營養功力的偉大．

第二種是蛋白質；蛋白質是身體上必須的養分，這是稍爲有知識的人，都會知到的；用不着再詳細解釋，在水菓裏面所含的蛋白質，叫做 Pectin-poerker

第三種是植物酸；植物酸裏面，最重要的爲葡萄酸，蘋菓酸，枸櫞酸等．植物酸對於身體的健康，關係非常重要；一般航海家，因爲日久得不到新鮮菜蔬吃，往往發生壞血病；但是只要常常吃些水菓，或是飲些果子汁，便可以預防發生壞血病，就是已經得了壞血病的，也可治癒．在上次歐州大戰中，巴爾幹及俄國士兵，因爲缺乏植物性食品的緣故，有很多人發生了壞血病；後來就用乾果，熟煮果子，或果子汁，來治療這些病人，結果甚是良好．從這裏看起來．我們便知道植物酸對於身體的價植了．

水果的營養成分當中，除掉上面所講的三種之外，還含有身體集成上最佔重要的一種成分，叫做生活素，又名維他命 Vitamine 如果我們身體裏面缺乏維他命的時候，便要起身發育障礙；如果長久缺乏維他命的時候，便可以致死．維他命不只是在水果裏面含有，就是蔬菜中，米，麥，魚肉，卵等營養品中．都含有它．

水果裏面，還含有各種鹽類；最重要的是石灰質及鐵質；這兩種成分，在小兒發育期內，需要最多：所以小孩子應當常常吃水果，或果子汁．此外燐酸也是水果裏含有的成分而燐酸又是神經細胞及筋肉細胞發育上所必需的物質．

水果中的石灰成分，對於小兒的發育，需要最般的理由，是在那裏呢？因爲石灰質可以補助小兒骨骼的發育，所以在新醫學發達的國家，就是初生下來幾個月的孩，也要喂他果子汁吃．母親在哺乳期內，多吃水果，她的乳汁中，便可以多含石灰成分，也可以補助小兒骨骼的發育．燐酸有補助神經細胞及筋肉細胞發育的能力，已經在上面說過．所以凡是病後的人，產褥期中(就是產後)的婦人，神經衰弱以及用腦過度的人，都可以多吃些水菓，使已經消耗於疲勞的細胞補壯起來．

總而言之，水菓裏面含有各種營養成分；如蛋白質，糖類，含水炭素，維他命，鹽類，石灰質，鐵，燐，鎂，鉀，鈉，等；並且這些成分都是以極容易消化的形式，存在水菓當中．所以我們絕對不要怕吃水菓過多，阻礙消化機能．不過老年人及幼兒，因爲消化能力薄弱，當然不應當將生菓吃得太多，但是吃煮熟的水菓，或菓子汁，是絕對有益而無害的．並且據最近的實驗，水菓確有增進食慾的作用；就中以純潔菓子汁，對於食慾增進的效力，更是顯著．

第二　多吃水菓可以抵禦傳染病

爲什麼多吃水菓，可以抵禦傳染病呢？因爲多吃水菓，則血液當中，可以保存正常鹼性，有抵禦傳染病的能力．試看印第安土人，有抵禦黃熱病的能力，便是因爲他們居住在原野當中以水菓做食品的緣故．所以當着傳染病流行的秋季，多吃水菓，對於身體的抵抗力，可以增加不少．

第三　多吃水菓可以治痛風症

就余多年實驗，對於痛風患者．使吃多量水菓汁，往往可收良好效果．因爲水菓裏面含有石灰質及蘇打，能夠中和痛風病病人血液中的尿酸．據藥物學家的試驗，說是痛風症病人的尿本來酸性反應的，只須喫下半磅櫻桃，再檢尿時，便可呈鹼性反應．關於本問題，吾輩臨床醫師無妨實地試驗，以証其驗否．對於痛風病人，勿須用藥治療，只須用葡萄療法，或蘋果療法，數星期後，便可收效．

第四　多吃水菓可以利便通

水果裏面，所含的葡萄糖等，有強心利尿作用，譬如說在未喫水果以前，排出來的小便是黃色，既然喫多量水果以後，排出來的小便，可以變成清的，並且尿量也增加很多．大便乾燥的人，若是每天多喫些水果，大便漸次即可復常，這是因爲水果裏面所含的纖維質，植物酸，生活素，及鹽類等作用的效果．

喫水果的好處，是無窮無盡，在上面已經說過，不過喫水果、應當喫的得法，如果喫的不得法，不但一點好處沒有，往往輕則得病，重則喪命；所以喫水果不可不愼．關於喫水果的好處，在上面已經介紹給大家；此外對於喫水果應當注意的地方，不得不再告訴諸位．到底喫水果應當要怎樣的注意呢？

第一，吃水菓必須要消毒

爲什麼吃水菓還得要消毒呢？要知到，水菓是好吃的；不僅人們喜歡吃，就是蒼蠅們更是喜歡吃；所以每一水菓堆上，往往有很多的蒼蠅落在上面吃．我們要知道，蒼蠅是最髒不過的東西；牠有時落在糞便上，牠有時落在水菓上；牠的身上滿附着病原菌，牠身上的病原菌，會再附着在水菓上面的．我們若是吃了這些附有病原的水菓，就難免發生赤痢，傷寒，虎列剌等症；所以吃水菓必須要消毒．怎樣叫做消毒呢？就是用法子將這些毒菌撲滅殺死，不至於吃在肚裏爲患．那末，應當用什麼法子消毒呢？譬如吃蘋菓梨等，應當先用酒精將水菓表面擦淨．再用酒精將割刀擦淨；然後再用這已經消毒的刀，將那已經用酒精擦過的水菓表皮割去．俟菓皮割去以後．然後再刨而食之．至於葡萄的消毒法；即將葡萄浸入酒精中片刻，取出亮乾，食之即可無妨．

第二，不可吃未熟的水菓

因爲未熟的水菓，吃下去不容易消化，往往發生吐，瀉，胃痛等症．

第三，不可吃已經腐敗的水菓

因爲吃腐敗水菓．有損無益，很容易發生胃腸病的．

第四，吃水菓不可吞嚥渣滓

水菓的渣滓是很難消化的，如果吃多了，難免發生瀉肚，所以吃水菓的時候，應當將渣子吐出來．

就以上所說的看起來，想閱者已經明白水菓對於營養上的價值，並且也可以明白牠對於健康人，以及對於有病的人種種的效用了．那麼在日常飲食中，我們是要從事提倡多吃水菓的．我盼望大家能注意這一點，更盼望大家能提倡製練純粹好的子菓汁，因爲新鮮菓子，價錢比較貴些，不容意收藏，就應用上說，也是用菓子汁比較方便得多．然而現今市面上發賣的那些菓子露菓子汁等，恐怕是水加糖汁，略帶點果味；簡直是沒有果子汁的效用．所以我們在提倡多吃水果以外，還要提倡製練純粹好的果汁；因爲好的果子汁．對於身體健康是很有裨益的．

應當怎樣護理產婦？

延馨山

生兒育女，雖然是婦人的天職，生理上的本能；但是因爲生產而得病，甚至於死亡的，是非常的多．差不多要天天聽着說．尤其是在鄉間，以及新醫學不發達的市城裏，婦女的死亡率，差不多十之八九，直接間接是因爲生產而死亡；純粹死於其他疾病的，也不過十之一二而已．爲什麼產褥婦這樣的容易得病，又這樣的容易死亡呢？這完全是因爲一般人缺乏衛生常識，尤其是缺乏看護產褥婦常識的緣故．保存民族，既須要依賴女國民的生育；而生產婦又這樣的容易得病，死亡數目又這樣的多；所以對於產褥婦的護理方法，應當要人人必知，家家必曉；而關於產褥婦護理方法的宣傳，也是我們醫師的急不容緩的工作．

產褥婦(就是生產後的婦人)，本來是由產婆(即取生婆)護理的；但有時產婆因故不能兼理的時候，必須由女護士担任，所以什醫院中，普通護士，或是在鄉村間沒有醫院的地方，每一位女子，都得要懂得護理產褥婦的方法．所以我主張，在女子中學以上的學校裏，應當加添「產婦護理法」一課；雖然學不到好處，總比完全不懂好得多．

第一　普通產褥期

怎樣叫做產褥期，就是自從生產後那天算起，到六個星期(四十二天)的長久，在這個時期當中，產褥婦在受孕後，器官所發生的變化(主要的爲生殖器)一天一天的漸次縮小復原．

在才生產以後，子宮底大約高至臍下二橫指的地方，其後日漸縮小．在產後的一兩日內，子宮的收縮力頗强，產褥婦往往發生腹痛，就是所說的產後陣痛．

產後第十到十二日，子宮底在下腹部，已經不能摸覺；到六個星期以後，子宮就縮小到合乎常一樣．

生產後子宮的裏面，因胎盤脫落後殘有廣大的創面；在陰道壁，也有許多細小的裂創；這是因爲生產的時候，陰道受胎兒極度擴張所致；這種創口，好的很快；而子宮腔裏面的創面，必須經過兩三星期的時間，才能恢復原狀．在尚未復原以前，創面分泌一種液體，叫做惡露．惡露在產後前兩天爲血狀；以後變爲淡紅色，到第五六天的時候，變成像膿是的，從第八到第十天起，白而稀薄．惡露的多寡，與時日逐漸減少；普通到四至六個星期，完全停止，且有時在哺乳婦停止比較早些．

產後四至六星期，卵巢因有卵子成熟，而子宮又有經血排出．如果產婦自己哺乳她的嬰兒，那麼第二次月經往往經過數月之久才來．

在產褥期中，當懷孕的時候，已經過度擴張的腹壁，同時縮緊．

如果在懷孕期，腿部有靜脈瘤的時候，產後漸次縮小，以至消失．腹部及大腿上的藍紅色妊娠瘢痕，在這個時期，也漸次變白，同時臉面上的妊娠黃斑，也漸次消失．

在這各部器官歸退化，漸次化的時候，獨有乳房反而發達異常．在產後的三天以裏，乳房中有富於黃色脂肪小滴的水狀液體分泌就是所說的初乳．第一四日，乳房特別覺着緊張飽滿，乳汁浸潤，充分膨脹；從此以後，就分泌平常的乳汁．當乳汁充分飽滿的時候，乳房或痛劇劇，體溫略高，但不過是一時的；這種輕微的發熱，並不要緊，在正常的產褥期，一般並無發熱，如果產褥婦體溫到達三十八度上下時，就是表示有了特別病變，在這個時候，看護固然要特別留心處理，而醫生也得要留心檢查發熱原因的所在．產婦因爲失血很多，所以產後數日，脈搏加快，平常每分鐘的七八十次．又產褥婦的心臟動作，很容易受外來事物所刺戟而興奮．產褥婦容易出汗，皆肺兩臟器，排洩水量頗多，至於排尿，起初因爲缺乏腹壁壓力，常感困難；並且因爲產後仰臥床上，小便更覺不容易，有些產婦完全不能自由小便．普通產後數日內，大便閉結，而食慾則甚增進；自己哺乳小孩子的，食慾更是特別增進．

第二　產婦的護理法

產婦生產，雖然說是瓜熟蒂落，爲一種天然的現象，但是因爲生產的時候，造成無數的創口，以及出血很多的緣故；所以須要同重創的病人，甚至要同行開腹術的患者，同樣看待．產後因爲氣衰失血的緣故，產婦必衰弱疲憊，在這個時候，因爲抵抗力弱，很容易受傳染；所以一位看護傳染病人的護師或工人，同時不能兼着護理產婦：如果該護士正護理傳染病人以後，要護理產婦的時候，必須問准醫生，醫生許可後，仍舊必須要經過嚴密的消毒以後，才能接近產婦．

護理產婦的法則有二：其一，爲阻止子宮與產道(陰道)受病原菌的傳染，所以必須特別小心注意外陰部的消毒清潔和細菌的合理處置．其二，即幫助產婦的種種生理狀態，使入於健康的途逕．

護理產婦的方法，最重要的是注意病室溫度．空氣的流通合清潔，以及產婦本身的清潔等等，產後一星期內必須靜臥休養，務使體力及精神，早日復元；所以凡有親友探訪，最好是婉詞謝絕．至於換床布這件事，必須在產後第二天．

床布要清潔常換，因爲有惡露的緣故，必須用墊布，墊布底下，要加一層樹膠布．產褥婦的裏衣，須要反擧高至腰際，使不容易汚染．如果已經汚染，必須即時更換．

每天檢察體溫及脈搏兩次，記在表上．連續十天不斷，如果體溫高至三十八度以在以上的時候；必須要請醫生診察她的病源，施以適當處置；若是遲延日久，對於產婦的生命，必有重大的危險．

外生殖器，(陰門)最少每天清潔兩次．護士最好習慣，凡是不潔淨的東西，或棉花沙布的前置物，不可直接用手觸及，因爲護士的手，必須清潔，在洗滌的產婦外生殖器的時候，先令產婦坐於床盆之上，汚穢的紗布棉花前置物等、用便用鉗子或麥粒鉗取去，投入盆內．至於惡露的顏色及氣味，也須考察(普通惡露，多屬無味及不臭．)然後令產婦小便，小便後洗滌陰門；若是須要放大便的時候，大便後也須洗滌．洗滌的方法．用溫暖的來蘇水，灑滌陰門；洗滌器不能高擧，以免來蘇水射出太猛．玻璃製的陰道洗滌管，用前須煮過，或常浸在殺菌藥液內；洗滌時，洗滌管不能觸及外生殖器．

棉花紗布的前置物，不能貼壓陰戶，以免阻礙惡露的流出．床盆取去後，須換床布．汚穢棉花紗布等物，應當燒毀．床布(被單)衣褲，則浸入消毒藥水內並煮過．

產褥婦需要腹帶，所以使腹壁，容易復元，腹帶可用絨布，或毛布作成．洗潔生殖器後，用腹布緊包腹部，在腹前用扣針與腹布叩好．

在產褥期，必須注意小便，倘若膀胱常受劇烈膨脹的時候，可阻礙子宮原狀的恢復；甚至有時可使子宮移位．若產婦小便困難時，可用熱水袋，溫煖下腹部；或用溫開水，澆灑陰門，或令產婦稍坐起，就可容易小便．或用口作聲，以喚起她的尿意倘若用上列各種方法，仍不能自由排小便，必須施行排尿法；但排尿法，不可常用，大約一二次後小便即可自己舒暢排出．

女排尿管，爲金屬製，或樹膠製的短管，前端有輕微的彎曲，用前必須煮沸消毒，(未完)

耶那 CARL ZEISS JENA 蔡司

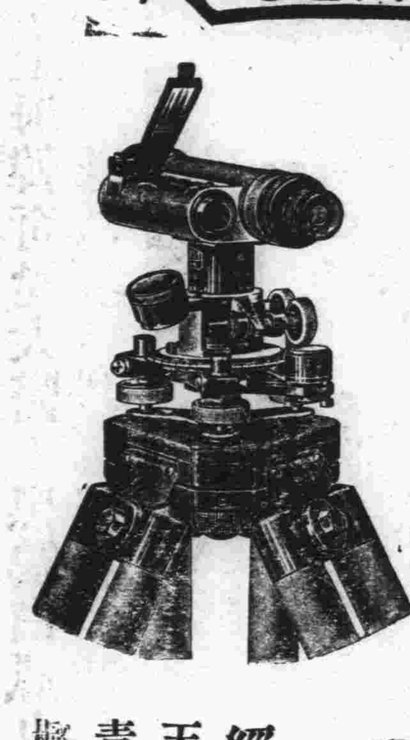

▲經理德國名廠上

照像鏡，照像材料，顯微鏡，望遠鏡，電療器械，醫院用品，氣象儀器，測量儀器，以及各種科學儀器，應用標本材料等等、

經售處；天眞照像館　青島大藥房　槿村洋行

總　德商禮和洋行光學部　吳淞路十三號

經理處

克力登染色布

英商卜内門洋鹼有限公司

專售各種工業化學用品

保不退色
舒適耐用
價格低廉
請速試用

英雄牌

曬曝洗滌
色美質良
鮮艷漂亮
諸君未用

協蚨祥　青島濰縣路

各大布店均有出售存貨常備

如蒙賜顧　無任歡迎

DKW
機器脚踏車
德國製造
機件建固
馬力充足
費用經濟
零件完備
修理容易

山東總經理　美最時洋行
代理推銷　和記汽車公司
青島中山路一六〇號
電話四八〇一號

鳴謝名醫張永濤

啓者鄙人身患腎臟衰弱訪求中西名醫調治年餘總不見效幸閱正時二報得悉張君爲醫師之泰斗鄙人特請張君治療當蒙檢驗體格身患先天不足後天失調以致氣血大虧當時注射強壯血清三打服補藥丸一料迄今康健恢復百病皆除鄙人身受再造理應登載時正二報以謝張君再造之恩張君由醫科大學畢業國民政府註究全國醫學研究會員擔任南北醫院院長二十有年研究內外產婦小兒花柳皮膚眼鼻咽喉齒牙等科二十餘册均有心得對於男子生殖器女子白帶月經更爲專門均能限日痊癒凡我各界男女同胞有患各種疾病者速往診治早脫苦海共登壽城張君現寓青島天津路元善里新十一號二層樓上借用電話二〇〇六號門診早八點下午三點止診金洋一元出診洋二元路遠另議星夜加倍車資另給受惠人青島無棣二路二號王有宗敬謝

考槃雜話

凡僧

王五被張十打了一拳，非去和他講是非不可。凡僧勸之曰：此間本無是非，是非者，均由人定之而假之者也。聰明的人明乎此，故遇事均一意孤行，把是非置於度外，毫不介意。等到有人和他論是非，他也就人之所是者亦是之，就人之所非者亦非之，曾不讓是非自我而定，自我而行。糊塗的人昧乎此，事無大小，必求其是非，結果，是者往往而非，非者或往往而是，而眞是眞非，終不可求也。是故古昔聖賢主張「未發」，「未發」者，即是非未定之謂，因其未定，故天地萬物，均生於自然之中，而各得其性之所適。若是非既定，則某也是，某也非，或甲以爲是，而乙以爲非，或昨非而今是，或昨是而今非，是非本身，尚不能定，將何以繩萬物而冶品類乎。而況狡黠之徒，專在播弄是非，假造是非，以欺吾民乎？王五聞言，恍然大悟，曰：早聞此言，不知省却多少閒氣矣！

題萬佛臨因緣雅集留影長句二首用壽味謙鄉誼並酬座中諸君子

渫雪

薰風似酒海如觴，不假天華作道場，南極星翁仙衆首，（指趙老道人）西方佛祖法中王。（謂倓虛法師）崢嶸國士劉文叔，（幼權先生）瀟灑王孫漢子房，（味謙先生）無量因緣無量壽，麻姑桑海未爲長。

是何緣也識羣公，茅塞心頭時一空，海上鯨鯢添氣象，座中龍虎壯雲風，已難賓主成雙雅，況有佛仙際會同，我欲採芝晉君壽，宗邦多難獨心忡。

打醋詩三首

洋李白

（一）

秋花慘淡秋草黃，棧橋頭上好風光，秋風畢露摩登腿，管他淒涼不淒涼。

解 詩以打醋名，含咬文嚼字之深意，既云醋矣，則平仄可以不論。本詩首句是抄寫了，密斯林黛玉的秋窗風雨夕，雖與時令稍有不合，但造句終究不惡。日來棧橋頭上，摩登女郎雲集，依然大腿畢露，當夫日落西山，秋風吹到摩登腿上，男士們認爲容易着涼，而在女郎自己，管他淒涼不淒涼，反正是要露露給你們瞧瞧！

（二）

二爺眼盤不會算，不教你幹偏要幹，於今幹到泰山頂，遙看多倫被誰佔？

解 讀者比我聰明，用不着解釋。

（三）

一個上台一下台，台上歡喜台下哀，局長秘書齊動手，猛將話機摘下來。

解 此乃記事詩也，本市某機關新舊局長交替，舊職員因系薪而與新職員動武，皇皇衙門，一變而爲北平的天橋，開將電話機摘下作武器，其戰況之激烈，概可想見。

中國現狀之一幕（續）

健鷹

玉：「好吧！我們趕快練習吧！再等會子，就不得了啦！」

中：「好！來吧！」

玉—大喊一聲！「小子看刀……」

中—瞪瞪眼：「狗頭看槍……」

於是你一刀我一槍當作眞事的幹起來了，不多一回把東鄰打塌了！同時北門也開了縫，地中央的，桌子也已砍成幾十塊了！把他們自己的沙發也打倒了！這時就有幾個日本狗子聽說了！馬上跑來，乘此機會連拿帶搶一起收拾了個淨光。

弟兄二人看見風頭不對，都停了手，你望着我，我望着你，抱怨的說：「他媽的！上了當啦……」！呆瞪的沒一個有勇氣追上去和日本狗子較量一下。

啊！這眞能現出中國人的大本領。

——完——

車廂中的一刹那

功常

八月十二日，我同倪傑民君，在前海洗澡完後，便坐下午三點的火車歸四方。

當我們倆走到三等車廂的時候，時間才不過兩點半鐘，距開車時間足足還有半個鐘頭的功夫，我們便坐在位上吃着站外買的花豆。隔不一回來了一位氣喘吁吁近三十餘歲很瘦弱的男子，頭戴一頂半新不舊的硬殼草帽，身穿中式白小褂，和一條黑褲子。

他黃瘦的臉上，鑲着一對圓圓的眼睛，時時現出驚訝的神色，進來後，就坐在我們後一張坐位上，約二三分鐘後，他便開口問道：

「你們是上那裏去的？」露出一口黃牙。

「我們到濟南去的。」傑民很從容的答。

這時車廂中斷斷續續有五六個人的樣子，很是寂靜，我們只是吃我們的豆。

「先生看報吧？」也是一個中年的男子腋下挾着一些報紙，用着甜蜜的口吻向我們說。

「多少錢一份？」我問

「五分錢……五……」

「都是什麼……？……」傑民站起來，翻弄着他的報紙，那人也情願翻弄給他看，嘴裏還咕嚕着。

「大公報……申報……北洋畫報……民報……」

「畫報幾分錢？」傑民拿起一份北洋畫報來問，一方面翻動着。

「別人買是五分，你們買算二分吧！……賠二分錢的本錢」

「你們賠本，還能幹嗎？」

「不是，就剩這一份了。」

「這些呢？」我問。

「這些算四分錢一份。」說着翻出個日表給我們看「你們這不是不賺錢嗎」

「賣一份報，只賺一個大子，賣五份就賺三個大子」那人低聲說，表出一種叫人憐憫的情態來問。

「可看一份嗎？」那人又問。

「不看，不看」我答。

「看青島時報嗎？」傑民問。

「在這兒。」那人翻動了好一會兒，才找出一份青島時報來，放在傑民的胸前。

「還報幾分錢一份？」

「我不多算錢！分。」

「看不起，沒有錢。」傑民又把報遞給他。

「哈！兩個大學生還沒錢嗎？拿着吧！」

「我們實在沒有錢。」傑民又很自然的答。

「哈哈……」那賣報的人又到後面車廂中去了……

這時我們的豆已經喫掉四分之三了。

「我們分開喫吧……」傑民把蘭花豆從一個三角形的紙筒裏倒在坐位上一對一對的分。

「你們留下吧！」那賣報的人又來了，把那份青島時報，又放在我們的面前！便把父親交給我買書的錢拿出來，買了一份申報和大公報，錢眞不容易掙呀！掙三個大子，要費這麼多唇舌和辛勞！

我們的豆都喫完了，沒有一點工作，頗覺無聊。

「哎！到那裏去？」傑民問坐在我背後那個人，打破當時的寂寞。

「嗯—嗯，到膠州去。」那個老婦人似乎沒有聽清傑民的問話，含含糊糊的答。

「到膠州去？要用多少錢？」

「到膠州去——要一元一角四分。」

「你們要化多少錢？」他又反問。

「我們不用化錢」傑民答

「啊啊……」那人有些奇怪了。

「什麼時候開車？」他又問。

「還有一刻鐘」我答。

「啊！我以爲要晚了。趕不上了，所以從司令部向這裏直跑，連小褂都被汗滲透了。我以爲是晚了，恐怕趕不上了……」他吞吞吐吐說了一大套。

「你來做什麼？」傑民又問。

「我來探親的。」

「什麼親戚？」

「我的閨女家，」

「男的在那裏做事？」

「在海軍司令部」

車中的乘客漸漸多了，雜音送到耳鼓，「還有什麼時候才能開車？」他忽又問。

「還一刻鐘。」我答。

這時已經掛車頭了，我們倆從窗筒伸出頭來，向外望着，從那雄壯的站房內，走出一隊護車警察，分站在月台上，不多一會車就開了。

膠州到這兒是很遠的她的年紀又很大，她跑這麼遠的路，來看她的女兒，這是眞正的慈母之愛呀，但是她的女兒爲什麼不去看她呢？車開後，這些思想在我腦中迴轉了不少的時候。

（完）

等着我生命走盡

文

你的噩耗傳來，
我曾失眠過數夜；
當月光照到我這蒼白的臉上，
我以爲是你白色輕紗的睡衣，
總引起我別時的回憶，
那最後的一盼，
那一切，
到如今全變成苦痛的哀吟！
× × ×
那晚，
你在我的耳畔，
如怨如泣的細語．你說：
『你走了之後，
不要忘記那異鄉的一顆心，
牠在那替你祈禱，
替你算着歸期，
永遠與你靈魂兒相隨！』
這話兒，現在那裏去尋！
× × ×
地上搖動的樹影，
陪着我這難安插的心，
等着我生命走盡！
一九三三，八月十五夜。

商情

二十二年八月二十二日

▲土產 ▲現貨市

魯東製辦平度生油	一六八
鄒縣生米	七一

▲麵粉市

雙蚨	二四三
兵船	二三九
雙鹿	二五三
火磨	二四四

▲棉紗　鑫豐永行報　八月二十二日

32松鹿	二五七．
32銀月	二五三．五〇
32寶船	二五三．
32花蝶	二四七．五〇
32寶來	二四七．
20五子	二〇四．
20銀月	一九八．
20宮女	一九六．五〇
20五星	一九四．五〇
20寶船	一九四．二五
16銀月	一九二．七五
16五子	一九三．五〇
16金貨	一九一．五〇
16五星	一八九．
16寶船	一八七．七五
16寶來	一八八．
10五子	一六七．
10寶船	一七四．五〇
42二股立局	二六七．五〇
42二股水月	二六五．七五
42三股五子	三三五．
42三股花蝶	三二〇．
32二股五子	三一五．
32三股五子	三三五．
32三股寶船	三〇五．

期紗收盤

八月32標準	二四七．二五
八月20標準	末成
八月32標準	

▲本市錢行標　同泰盛行報　八月二十二日

大洋申票	一〇〇三四
電匯申	一〇〇五〇
鎮 [illegible]	三七〇
上海票	九九九五
山東票	九九八五
大連票	一〇二〇
平津票	九五〇〇
煙台票	九九二〇〇
威海票	九九〇〇
香港票	一〇八五
羅洋	九八五〇
立人洋	一〇六〇
20小洋	七三〇
新加坡	一七九
俄金鎊	二一四
美金鎊	四二〇
美金票	三四三
美銀洋	三二五
英金票	一五六
英金鎊	二〇八
日金鎊	二〇七
弗律濱	一七〇
海關金	一九五〇

▲本市金票期市　三月號期

前場	一〇三八〇
午後	一〇三四五

[illegible]行市

上海新新國語話劇社假座

山東大戲院

時間 日戲二時至五時半 夜戲七時半至十一時止

價目 日戲 樓下五角 樓上三角 六角 四角 夜戲 樓下八角 五角 樓上一元 六角

能派正生 王夢生　風雅言論 全材小生 劉一新　言論老生 繆逸公

健美潑旦 湯桂枝　歌唱生旦 陳明珠　歌舞艷旦 虞棲梧　言論悲旦 王豔冰

今天日戲

空谷蘭

日戲 空谷蘭

新新社。原有新戲五百餘部。本不喜二次翻演。因此劇前曾排演一次。謬承各界仕女。十分讚賞。每夜滿座。然未看者。甚衆。敝院屢接來函。或以電話詢問。要求重演。茲爲酬答　諸君盛意起見。特於今大日戲排演。祇有此次。勿失良機，

今天夜戲

獨手怪人

夜戲 獨手怪人上集

張振鵬性義俠。其父被人所害。振鵬亦遭災喪一手。乃與妹亞雄。走避他鄉。臥薪嘗胆。圖報戴大之仇。侍母至孝。但母教甚嚴。不願其作軌外行動。當地有富商沈晉藩。妻蔣氏。子名仲山。陰險刁惡，沈晉藩惡之。妾周氏。子名伯岐。母賢子孝。晉藩愛之。一日出外經商。家政託周氏管理。蔣氏母子。及刁僕沈德。設計害之。乃賄買官廳。用刑拷打。適遇振鵬得眞供。哀告冤情，沈忠奔走於外。爲設法相救。欲知後事如何。請看明晚中集。振鵬見其忠義允。

北平長春堂虔製

風行華北　到處歡迎　功效之大　勝過船品　隨身攜帶　利已濟人　居家旅行　不可不備

太上避瘟散

能醒腦提神　是防疫妙藥

一感受瘟邪用涼水服之
一暈車船用涼水服之
一飲酒過度用涼水服之
一夏令暑熱聞服之
一鼻塞不通聞之

定價小包五分大包一角

無極丹

能療治暑疫　是夏令要藥

一治夏令暑熱
一治嘔吐惡心
一治霍亂吐瀉
一治卒中猝倒
一治頭目眩暈

定價小包九分大包一角

青島神州大藥房總經理

各大藥房中西藥店均有代售

出售「勝利公司」「菲莉扣」「馬債斯拜克」等各牌無綫電及無綫電燈泡一年內修理免費並修理各種無線電

滋美滿洋行啟

中山路曲阜路轉角亞當姆斯四層樓

沈火山監製　淋病一盒藥

●根治●慢性淋多年久治不愈老白濁●

五淋白濁唯一特效救星

說明

這是華北久著盛名治淋病的唯一靈藥不是專以廣告宣傳胡吹亂誇欺騙者流此藥是從多年實驗經驗得到的真效果愈淋速快壓倒市上一般普通灌油劣劑

主治

尿道炎灼小便短促黃白粘質精糊馬口腎虛老濁纏綿不斷淋後受寒偏墜疝氣此藥殺菌清淋止濁七天之內完全斷根(保)

功效遠勝注射內服淋藥

特製金屬藥盒盒上鑄印紅黑二色之字以防假冒購者認清爲要

沈火山　久春堂藥房　大醫士　本國醫科學之原理新發明　淋病壹盒藥　無論急性慢性五淋白濁唯一聖藥　總發行所天津日租界橋立街南路

麝香化血丹

乃是婦女救星神奇效驗名馳各省此丹專治婦女經閉不通三五個月不見氣壞血塊面黃肌瘦噁吐惡心腰酸腹漲胎死腹中不下婦女乾血癆疾病只用一付立下重者三付百病化爲血水保險元氣不傷破血化痞孕婦忌服　每付二元加郵四元

少山氏乾坤化癥膏

不必行針吃藥腹中病塊立消

此膏力能攻堅化塊降痰血治男婦女食塊氣塊寒塊癥結腹痛白帶氣惱乾癆七癥八瘕經閉病塊一貼此膏由堅而軟由軟化消百不失一　定價小貼三元中貼五元

總發行天津久春藥房　總號日租界橋立街

青島分銷處　瀛海藥房黃島路十六號　太和春金鄉路十二號

光華美術照相製版社

專製照像銅版鋅版各種鋅版　青島李村路五十號

代繪各式花紋鈔票價廉物美出貨迅速如蒙賜顧不勝歡迎

萬國儲蓄會

民國二十二年八月十五號開標結果報告

第一特獎　第八二五九七號天津儲戶得洋五萬元

第二特獎　第九三六三〇號上海儲戶得洋一萬〇七百三十四元

(末獎)(四字)

青島分會儲戶得中頭獎號碼列下

第三〇三五四號　第四四〇三九號　第四八八二七號

第四九一三六號　第五三九九八號　第五五四一六號

第七五六六九號　第七六〇二八號　第七七八四五號

第八七一九六號　第九五四二九號　第一〇六二九五號

第一二〇八五八號　以上每號得洋二千元

報上所載號碼如有錯誤當以本會號單爲憑欲閱詳細號單時請來本會查看爲荷

詳章函索即寄

青島山東路分會　萬國儲蓄會啓　館陶路二號

請服山得爾彌地

五淋二濁腫痛危險不幸而患之實爲不可告人之隱病法國彌地藥廠有鑒於此爰採精粹之藥料製成山得爾彌地藥丸患淋濁者依法服之無論病症之久暫腫痛之輕重非但痛除腫退指日可期抑且濁止淋通永不復發但有須請諸君注意者即山得爾彌地每丸之上均印有(MIDY)爲記無此記者必係僞品

服法　初服每點鐘一丸歷兩日後不息以後五天每天服四丸

全國各地中西藥房均有出售　上海江西路三六七號　華商新華行獨家經理

顧發利洋行

○諸君之大廈設備完善乎？

○諸君欲找妥當工程師乎？

△專家工程師敬請諸君注意！

顧發利洋行　牌子至老誠實妥當　創立於一九〇一年

辦理各種暖氣衛生工程消防　經驗宏富　價目克己

諸君賜顧！歡迎估價！

總行上海四川路一三七號

駐青辦事處安徽路十四號

特別啓事

啓者本公司在中國各大商埠辦理保險已有多年久爲紳商所信用今爲便利營業起見凡有華人保險一切交易特重託(泉記眼房)代理保費格外從廉設有不測無不迅速賠款如蒙賜顧請直與(泉記眼房閭銘泉接洽可也(閭銘泉)敝行無不歡迎閭銘泉的圖章作中作保一概無效恐未週知特此聲明(泉記眼房)現寓即墨路三號同興北樓內　三井水火保險公司啓　電話四三五三號

遺精

遺精之種類。大別有二。其一因心腎不交。慾火妄動。有夢即遺。是曰遺精。其一因腎關不固。精洩不閉。無夢自滑。是曰滑精。但遺精而不治。久則能轉成肝精之症。滑精而不治。終則變爲「精薄」「精寒」甚則轉爲「精枯」等症。病既更進一重。則治理更難。子息遂亦因之絕望。可不懼哉。

神聖固精丸專治遺精滑精精薄精寒精枯等症。既能固腎關而補精血。又能安心神以清邪火。兼理小腸膀胱之溼熱。恢復生殖機能。緣此藥性和平。不攻不尅。決非市售普通諸藥毫無補益者所可比擬也。

每瓶大洋一元二角

金斗神聖堂虔製

青島總經理神州大藥房　李村路總店　天津路支店

濟南經理緯五路神州大藥房

神州十滴水

影射甚多　購者注意

此水普救一切時疫急痧上吐下瀉藥到病除　原料到地　配製鄭重　行銷多年　活人無數　現當夏令　時疫可慮　願慈善君子　廣爲施送　救人一命　勝於一切善舉　大批定購　格外便宜　外埠及東西鎮　均有代售

每瓶大洋一角　每打大洋一元

青島　李村路總店　天津路支店　神州大藥房發行

積聚五積良藥神州五積神

肚腹痛疼。皆因五積所致。五積者。即虫積食積水積氣積寒積之謂。人若有此五積。即面黃肌瘦。不思飲食。肚腹膨滿。鬱鬱不舒。神州五積神。乃化積散聚之良方。無論小孩大人。患此五積中之一積。服之均能神效。

主治　積食　積水　積氣　虫積　寒積　小兒隔數日一服可免一切疾病誠保赤之良友也

定價每瓶大洋三角　每打三元

李村路總店　天津路支店　神州大藥房發行

鈴木齒科醫院

X光線　齒科　外科

青島觀海一路二十號　電話二〇四三番

滋養牛奶糖

滋養牛奶糖於當公司化學實驗部承經檢定之白糖，水飴，煉乳，乳脂，牛奶及數種之滋養料上加芳香料調製者也，故極好消化滋養豐富，食味絕佳，在此種牛奶糖中絕無而僅有，平常服用以恢復身體之疲勞整清咽喉調和胃腸增殖心氣使愛兒喫用時助長發育強健身體真爲難得之佳品也　電話四八一二　山東省青島中山路

滋養製菓公司謹啓

(本埠各點心舖均有出售)

★維諾氏內服淋濁藥水

普通市售淋濁藥劑多係丸散吞服既不便易効力亦且遲慢此藥特製成水劑調以美味吞服既易効力迅速且不妨害腸胃功効正確絕無流弊無論急性慢性五淋白濁尿道搔疼晨起封口小便不清以及婦女赤白帶等症服之立奏奇効若與維諾氏外洗藥水並用其効尤著

▲維諾氏淋濁洗藥水

此藥水具有最大殺菌力且無刺激性無論男子五淋白濁下部腫痛婦女赤白帶下淋濁不止陰部腫癢陰道溼疹陰道發炎久經服藥無効者用此藥水洗滌保可立愈

青島金星藥房總發行　中山路三十五號

花柳病能弱種絕嗣

花柳一症　各國注意　惟我中國　以爲兒戲　問題重大　從長計議　咱們同胞　四萬萬餘　患花柳者　十分之一　這種病症　輿別大異　不但傷身　且染妻室　妻子受害　不能生育　共和民國　念二年立　國家所靠　國民兄弟　民強國富　民病國替　人民有害　國大關係　東亞病夫　尋嗤甚矣　原是羞症　又壞名譽　身體憔悴　困苦之極　親戚難見　朋友譏提　輕者不治　重者難醫　遺害三世　悔之晚矣　我勸同胞　人人注意　患此病者　必要請醫　腐敗治法　害不爲奇　庸醫殺人　巧網漁利　慣用頂藥　暗把人欺　水銀輕粉　分量重劑　用下此藥　以求速愈　雖然見效　無非緩期　不論良心　那管天理　由輕治重　害人無比　再若犯者　可了不的　傷損五官　破爛喉鼻　骨節疼痛　動轉難移　這種毒藥　精虫受斃　生活一世　斷絕兒女　十有八九　陽萎不舉　看此光景　娼窰少去

董書田

染上此病　誰把你替　即得此病　莫投庸醫　費錢小事　性命關係　仔細參詳　令人可懼　本醫見此　用心注意　破下工夫　參考太西　十有餘載　今回本籍　花柳醫社　三年成立　開設青島　黃島路裏　坐南朝北　牌匾爲記　花柳專科　不治別的　精益求精　密益加密　如有此病　急速來醫　魚口便毒　白濁淋漓　楊梅疳瘡　升天落地　特別良方　即刻根去　藥到病除　再犯不易　普救同胞　熱心對予

困苦艱難　一概施治　貧民人等　分文不取　非是金錢　那等目的　普惠人民　注重名譽　減取藥資　吾心所欲　介紹同胞　來把病去

本醫對於花柳一科研究素有心得　治療手術比衆不同　無論淋濁　橫痃　魚口　梅毒　下疳　一切腫爛危險大症　均可醫治定期保癒　並以極安全與妙之方法　以最短時期調治斷根　永保不發爲救濟同胞起見　近由德國購到(銀製老六〇六)減毒藥針　藥性平和　其色其紫　對於花柳中各種新老梅毒各症　無不立見奇効　日用之最爲舒服　毫無大寒大熱現象　如有深染梅毒　曾注射(六〇六)(九一四)數針不効者　請速到本社就醫　本醫生驗血之後　一經注射　立奏功効　永保不犯　本醫因春季發現梅毒之期　優待患者主義　特將注射費大減價三星期　患花柳病者　速來注射　莫失大好機會也

青島黃島路南　花柳醫社花柳專科醫士董書田謹啓